CALVINIST CONTACT

DUTCH-CANADIAN CHRISTIAN WEEKLY

"AND THE SPIRIT AND THE BRIDE SAY, COME. AND LET HIM THAT HEARETH SAY, COME." Rev. 22 : 17

JULY 20th, 1962 - No. 555 - 10 PAGES • P.O. BOX 312, STATION B., HAMILTON, ONT.

17th year of publication Authorized as Second Class Mail, Post Office Department Ottawa, Ontario, and for payment of postage in cash. Postage paid at Hamilton.

Een gesprek met Prof. Dr H. Bergema

Communisme zou garen spinnen bij oorlog Nederland - Indonesie

Ingewikkelde vraagstukken vragen ernstige studie

door Andy Velthoen.

De hoogleraar in de zendingswetenschap aan de Theologische Hogeschool der Gereformeerde Kerken te Kampen en rector van het Zendingsseminarie te Baarn, professor dr H. Bergema, vertegenwoordigde op de synode van de Christian Reformed Church te Grand Rapids de Nederlandse zusterkerken. Grand Rapids was voor professor Bergema geen onbekend terrein, want in 1955 had de (toen nog) rector van de theologische school te Makassar reeds een bezoek aan de Verenigde Staten gebracht, en natuurlijk heeft hij toen ook met Grand Rapids kennis gemaakt. Contacten met verscheidene orthodoxe kerken, waaronder ook de Christian Reformed Church, zijn het zendingswerk in Indonesië toen zeer te stade gekomen, want professor Bergema kon 3 miljoen roepiah aan zendingsinstanties in Indonesië overdragen. Dit keer heeft de zendingshoogleraar een andere missie, want zijn voornaamste doel is de bestudering van enige speciale objecten; namens de Gereformeerde Kerken heeft hij "en passant" twee synodes bezocht: eerst die van de Orthodox Presbyterian Church en daarna die van de Christian Reformed Church.

PROF. DR H. BERGEMA

Tussen deze synodale zittingen door heeft professor Bergema ook nog tijd weten te vinden om zelf een zitting te houden en wel ten huize van de gastvrije Nederlandse familie Witte te Grand Rapids, waar hij temidden van een groep immigranten zijn visie op tal van vragen van de dag heeft gegeven. En er waren vragen te over natuurlijk!

Nieuw Guinea

Daar is het Nieuw Guinea probleem, dat weliswaar thans naar een einde lijkt te lopen, maar niettemin vele gemoederen bezig houdt. Professor Bergema, die 27 jaar ten behoeve van de zending onder de tropenzon heeft gewerkt, heeft jarenlang een standpunt ingenomen ten aanzien van de Indonesië-politiek — zoals die door Nederland werd bedreven — dat aanzienlijk afweek van de in anti-revolutionaire kringen gangbare opvattingen. Professor Bergema is innerlijk ervan overtuigd, dat overdracht van de souvereiniteit over Nieuw Guinea voor de bevolking van dit gebied verreweg de beste oplossing is. Er werd in Nederland wel eens gezegd dat de zendingsmensen de Papoea's willen opofferen om althans het zendingswerk in Indonesië te kunnen voortzetten, maar dat is absoluut niet het geval, meent professor Bergema. Men moet dit Nieuw Guinea-probleem zien in het licht van de internationale toestand. De tijd van koloniaal bewind is voorbij, en komt nooit weer terug. Gelukkig heeft men dat de laatste paar maanden ook in Nederlandse kringen, met name in anti-revolutionaire kringen, ingezien.

Het was inderdaad een hele ommezwaai voor de a.r. partij, en daar is natuurlijk veel over gezegd de laatste manden. Besprekingen met Indonesische christenen hebben gelukkig er toe bijgedragen dat men in Nederland anders is gaan denken. Er zitten zo veel kanten aan deze zaak. Neem b.v. de ontwikkeling van het communisme in Indonesië. Het is een van de sterkste partijen. Als er een oorlog tussen Nederland en Indonesië over Nieuw Guinea zou ontstaan, zouden wis en zeker de communisten hiervan gebruik maken. Die vissen nu eenmaal graag in troebel water, en in vele Indonesische kringen is men daarvoor dan ook erg beducht. Waarom Indonesië dan toch zijn aanspraken op Nieuw Guinea vast houdt? Dit heeft o.m. sterk te maken met de binnenlandse politieke situatie én met de persoonlijkheid van Soekarno. Hij is een eerste klas orator en hij heeft veel vat op het volk, terwijl hij bovendien zijn verleden "mee heeft," omdat hij in Boven-Digoel, het vooroorlogse concentratiekamp op Nieuw Guinea, gevangen heeft gezeten. Deze man is de held en martelaar van het volk.

Overigens, er zijn in Indonesië zeer vele persoonlijkheden, die Nederland welwillend zijn gezind. Zeker negen tiende van de leidende figuren willen graag weer met Nederland samenwerken. Ik geloof zelfs dat Soekarno zelf dat ook wel wenst. De persoonlijke verhoudingen met de enkele nog in Indonesië werkende Nederlanders zijn gunstig. De Nederlandse missionaire predikant dr J. Verkuyl heeft eens een paar jaar geleden in het Paleis van de President een Kerstwijding voor het personeel gehouden. En dat terwijl de diplomatieke betrekkingen tussen beide landen niet best waren.

Ook in het algemeen moet ik zeggen dat de Indonesische regering de godsdienstvrijheid nauwkeurig in acht neemt. Onder het Nederlandse bewind was het niet toegestaan in alle gebieden van Indonesië het evangelie te verkondigen: op Sumatra, in bepaalde gedeelten van Java, en op Bali is het jarenlang onmogelijk geweest voor de Nederlandse zending daar voet aan de grond te krijgen. Onze anti revolutionairen hebben er vaak voor geijverd, maar het hielp niet. Nu kan overal onbelemmerd zending worden gedreven. Van Islamietische zijde is wel eens druk op de regering uitgeoefend, maar deze heeft steeds voet bij stuk gehouden. Sterker nog: in het Indonesische leger zijn 42 legerpredikanten werkzaam, betaald door de overheid; verder heeft het leger duizenden roepiahs beschikbaar gesteld voor de aankoop van bijbels.

Groei

In het algemeen mag men dankbaar zijn dat de Indonesische kerken de laatste tien jaar zo sterk zijn gegroeid. Het aantal christenen is van twee tot vier miljoen gestegen, een verdubbeling in tien jaar. De zendingshoogleraar wordt enthousiast terwijl zijn gedachten een ogenblik terug gaan naar het zonnige land aan de evenaar.

De Toradjakerk, die enige jaren geleden zeer sterk heeft geleden onder de vervolgingen van de Islam, is verviervoudigd: van 35.000 zielen is zij gegroeid tot 135.000 zielen. Het is ook zo verblijdend dat in Indonesische kerken het verantwoordelijkheidsbesef ten aanzien van de zendingsroeping

(Vervolg op pag. 2)

DE KONINKLIJKE REIS NAAR SURINAME

Links: Enkele van de schilderachtig geklede inwoners van Suriname, die reeds lang voor de aankomst van het vliegtuig met de Prinsessen op het vliegveld Zanderij stonden te wachten om een glimpje van de hoge bezoeksters op te vangen. Rechts: De aankomst: De Prinsessen worden begroet door de waarnemend Gouverneur van Suriname, Z.E. A. Currie. Foto A.N.P.

DE ONRUSTIGE MAAND JUNI 1962

De vorige maand heeft in Canada voor de nodige verrassingen gezorgd. Wij hebben eerst de verkiezingen beleefd, die na een korte maar felle strijd op 18 Juni eindigden in een vrij hopeloze situatie. De Progressive Conservatives verloren hun grote meerderheid, met gevolg dat er nu geen meerderheidspartij meer is en wij dus nieuwe verkiezingen kunnen tegemoet zien. Men is opnieuw aan het gissen geslagen, wanneer deze zullen plaats vinden. De laatste "profetie" is nu, dat wij in December van dit jaar naar de stembus moeten. Overigens hebben deze voorspellingen niet de minste waarde en zullen wij rustig moeten afwachten tot wij geroepen worden onze burgerplicht te vervullen.

De regering zorgde voor een nieuwe verrassing vlak na de stemming. Was het Canadese volk in de waan gelaten, dat het er met de nationale economie nog niet zo slecht voor stond, op 24 Juni kwam de verklaring van de Minister President, waarin vrij ingrijpende bezuinigingsmaatregelen werden aangekondigd. Gedurende de verkiezingsstrijd hadden wij andere geluiden gehoord. Had niet een van de kabinet-ministers de indruk gewekt dat er geen vuiltje aan de lucht was? De verklaring van de Minister President kan moeilijk anders worden uitgelegd dan dat de lucht boven Canada zeer zwaar bewolkt is. Of de genomen maatregelen de gewenste uitwerking zullen hebben moet nog worden afgewacht, maar over het algemeen zijn deze verwachtingen helemaal niet gespannen. Gespannen, in gunstige zin wel te verstaan.

Wat echter de gemoederen vooral in beweging bracht, was de strijd die momenteel tussen de regering van Saskatchewan en de medische stand in díe provincie wordt gevoerd. Het dispuut is geen provinciale aangelegenheid alleen. Het heeft konsekwenties voor het gehele land en een ieder ziet met spanning uit naar de afloop van dit duel.

Zoals men weet hebben de dokters in Saskatchewan besloten geen medische hulp te verschaffen uit protest tegen het door de regering afgekondigde program voor geneeskundige zorg. Er wordt alleen door de dokters geholpen in gevallen van nood, en deze hulp wordt zonder kosten verstrekt.

In het kort: de dokters zijn in staking.

Afgezien van alle politieke bijbedoelingen is wat in Saskatchewan door de regering wordt gewild iets, dat vrij algemeen ingevoerd is in de Westerse wereld. Men kan het feit niet ontkennen, dat allerwege de regeringen het als hun taak zien zorg te dragen voor een behoorlijke medische verzorging van de bevolking. In Europa althans zijn de mensen daaraan al lang gewend. In Canada en de Verenigde Staten heeft men deze regerings-bemoeienis (nog) niet. Hoe men daarover ook denkt, het valt niet te ontkennen, dat ook dit continent zulk een staatszorg zal krijgen. Er is reeds een zogenaamde "Royal Commission" bezig hiervoor plannen uit te werken.

Wat in Saskatchewan gebeurt is voor voor- en tegenstanders van overheidsinvloed een "test-case", maar dan in deze zin, dat de doelmatigheid van zulk een medisch plan niet zozeer beoordeeld zal worden, maar meer in de zin van het meten van kracht. De Canadian (en de American) Medical Associations, de werknemersorganisaties, zowel als de regeringen, kruisen de degens teneinde te zien, wie de sterkste is en dus wie de lakens uitdelen zal. In plaats van eerst de bevindingen van de Royal Commission af te wachten is dus Saskatchewan een oorlogsveld geworden, waar iemand zal moeten verliezen en iemand zal moeten winnen. De uitslag van dit duel zal stellig van invloed zijn op de ontwikkeling van de geneeskundige verzorging in andere provincies en waarschijnlijk ook in Amerikaanse staten.

De dokters in Saskatchewan worden van bepaalde zijde scherp bekritiseerd. De medische stand geniet — en terecht — een diep respect. De dokters hebben zich door hun weigering zich aan het overheidsplan te onderwerpen echter buiten de wet geplaatst. Men had niet verwacht, dat zij dit zouden doen. Terecht is de vraag gesteld of de medische professie zulk een drastische maatregel als een staking toelaat. Komt dit overeen met het respect, dat de dokter in het algemeen wordt toegedragen? De dokters beseffen dit zelf ook zeer wel. Hun hulp in noodgevallen komt voort uit het besef, dat hun professie maar niet een beroep is zonder meer, maar dat deze verantwoordelijkheden meebrengt, die maar niet door eigen belang ongedaan kunnen worden gemaakt.

De regering van Saskatchewan heeft echter ongetwijfeld zeer gevaarlijk spel gespeeld en doet dit ons inziens nog. Men kan moeilijk beweren, dat de regering voldoende met de dokters rekening heeft gehouden. Later is de regering wel bereid geweest, wat water in de wijn te doen, maar dit kwam te laat. De gemoederen waren niet alleen te veel verhit, maar het toegeven van de regering was niet voldoende om de dokters van mening te doen veranderen.

Het leek er veel op dat de vroegere premier van Saskatchewan, Mr. Douglas, veel haast had toen hij trachtte dit plan tot wet te verheffen. Hij kon bovendien de taak niet eens afmaken, omdat hij leider werd van de New Democratic Party. Met het Medische Plan is echter danig geschermd tijdens de verkiezingspropaganda. Men moet hierbij niet vergeten, dat de regering van Mr. Douglas in Saskatchewan slechts 41% van de kiezers achter zich had, een percentage dat stellig niet als algemeen representatief voor de bevolking genoemd mag worden. In dit raam wordt het plan van Mr. Douglas dan ook als een politieke manoeuvre uitgelegd en dat maakt de mensen in Saskatchewan (en stellig niet alleen de dokters) boos. Het gehele plan geeft de indruk een politiek spel te zijn, en daaraan wil "the man in the street" niet opgeofferd worden. Het resultaat tot nu toe is dat de patienten het slachtoffer worden, alle goede bedoelingen van de regering en van de medische stand ten spijt.

Aangenomen dat de regering een hoge standaard voor medische verzorging van de burgerij voorstond, dan was het toch een eerste vereiste geweest daarin de medische stand zelf van het begin af aan te raadplegen. En het heeft er veel van dat nu juist dat in Saskatchewan heeft ontbroken.

Een gesprek met Prof. Dr. H. Bergema

(Vervolg van pag. 1)

ten opzichte van het eigen volk zo sterk leeft. Er wordt zending gedreven op een schaal die men tien jaar geleden voor onmogelijk zou houden. Er zijn wonderen gebeurd in enige jaren tijds! De Indonesische kerken hebben een zeer orthodox karakter: zij hebben de Heidelbergse Catechismus en de Belgic Confession als belijdenisgeschriften. In Nieuw Guinea is het gelukkig al net zo. De gereformeerde predikant drs. K. A. Schippers werkt er reeds verscheidene jaren voor de opleiding van inheemse predikanten. En wat de overdracht van de souvereiniteit betreft: ik meen dat de Verenigde Naties zich zeker garant moeten stellen, aldus prof. Bergema.

In Nederland

Toen professor Bergema in 1956 na een verblijf van 27 jaar in Indonesië in Nederland terugkeerde ter aanvaarding van het ambt van hoogleraar in de zendingswetenschap te Kampen, vond hij veel dingen veranderd. In vergelijking met 20 jaar geleden was de hele levenssfeer veranderd. De jeugd is veel en veel eerlijker dan die van een generatie er voor. "Wij piekerden er in onze studententijd niet over om allerlei vragen aan onze hoogleraren voor te leggen. Dat knobbelden wij zelf maar uit. Dat was een trek in de jeugd van toen. Ik heb bijzonder veel respect voor de jongelui van nu, die met veel meer ingewikkelde vragen te maken hebben dan wij destijds.

Ik vind het heel niet erg als de jeugd critisch is. Het treft mij zo vaak dat juist door het zoeken, ja het worstelen om antwoorden op de vragen van onze tijd de jeugd gesterkt wordt. En dat kan ook niet anders wanneer men God's Woord laat spreken. Dat is namelijk de allereerste voorwaarde: een innerlijke band met de Bijbel."

Verschuivingen . . .

"Ja, veel dingen zijn veranderd, en zijn nóg aan het verschuiven. Niet alleen in eigen kring, maar evenzo in andere kerken. In rooms-katholieke kring is b.v. de aandacht sterker dan ooit op de Bijbel gericht. Er is een nieuwe bijbelvertaling uitgekomen, en de mensen worden opgewekt de bijbel te gaan lezen. Grote verschuivingen hebben in die kring plaats. Stelt U voor: men heeft aan mij, als gereformeerde, gevraagd mijn visie te geven op missionaire opleidingsproblemen. Ik zit in een adviesraad voor katholieke zendingsopleiding, en heb artikelen geschreven in katholieke tijdschriften, o.m. over Calvijn's zendingsopvatting. Ik ben blij dat ik als gereformeerde mijn stem daar mag laten horen. Als je nadenkt over wat in rooms-katholieke kringen gaande is, dan klapperen je gereformeerde oren er van . . . .

WCC wordt orthodoxer

Het kón niet anders: ook de Wereldraad moest ter sprake komen. Hadden de Gereformeerde Kerken niet professor Berkouwer als waarnemer naar New Delhi gezonden? "Tja, ja.. eh... we gaan ook naar de Internationale Raad voor Christelijke Kerken. En de synode zal dan een rapport daarover ontvangen. Zelf ben ik lid van deputaten voor pluriformiteit en oecumeniciteit, en ik zit dan ook midden in deze problemen. De toetssteen in het Wereldraadvraagstuk is de erkenning van Christus als Heer en Zaligmaker. Voor Hem, die Dé Waarheid is, moeten we opkomen, ook en vooral in de Wereldraad. Voorts moeten we ook wegen zoeken om de wereld te laten weten wie Hij is.

Mede dank zij het getuigenis van de orthodoxe kerken is de Wereldraad in de 14 jaar van zijn bestaan veel orthodoxer geworden als ik het zo mag zeggen. Ik heb nog nooit gemerkt dat orthodoxen de vrijzinnige kant opgingen, maar wel het omgekeerde.

Daarom b.v. denkt de Zwinglibond in Nederland er sterk over weer uit de Wereldraad te gaan. Ik heb bezwaren genoeg tegen de Wereldraad. Een wereldeenheidskerk? Neen, ik geloof niet dat die er ooit komen zal. Onze zondige verdeeldheid maakt dat onmogelijk. Het zijn overigens geen eenvoudige vraagstukken. Bedenk dat men die andere kerken niet behoeft te erkennen, maar wat is er tegen om met hen te praten? Dat mag natuurlijk nóóit gaan met opoffering van eigen opvattingen. Professor Berkouwer heeft zijn rapport nog niet gepubliceerd, zodat ik er niets van kan zeggen. Wel kan ik dit zeggen: hij is een zeer begenadigde, bescheiden en voorzichtige figuur. Van eigen ervaring weet ik dat mannen als Berkouwer en Ridderbos, mannen van inzicht, grote geleerdheid en tact, met deze en andere ingrijpende problemen dagelijks worstelen. Het is lang niet eenvoudig . . . ."

De 18: aanvechtbaar

Er is een zekere linkervleugel in onze gereformeerde kerken: de negen gereformeerde predikanten die met negen hervormde predikant een oproep tot hereniging van de respectievelijke kerken hebben gepubliceerd. Vooral nu de vrijzinnige professor Smits in de Hervormde Kerk is afgezet, menen ze wat wind in de zeilen te hebben gekregen. Deze groep maakt het wel eens wat moeilijk, en ze maakt vooral de anderen wat kopschuw. Nu is dan pas een verklaring van de zogenaamde 64 verschenen, waarin bezorgdheid over de ontwikkeling van het kerkelijk leven wordt uitgesproken.

Die oproep van de Achttien lijkt mij sterk aanvechtbaar. Wij vinden het zo erg dat deze dingen op zo'n onverantwoordelijke manier naar voren worden gebracht. De mensen schrikken er erg van. Er is ook een middenweg die kan worden bewandeld. Laat men er studie van maken, veel studie. Overigens, fractievorming in onze kerk is erg gevaarlijk.

Waardering voor Van Riessen

Het is wat al te eenvoudig om te zeggen dat het helemaal verkeerd gaat in Nederland. Er is ontegenzeggelijk een grotere mate van eerlijkheid in de benadering van veel vraagstukken. De Zondagsviering komt langzamerhand opnieuw op de helling. Een zekere dominee Visser, van Tilburg, schreef er belangwekkende dingen over, theologisch niet geheel nieuw, maar wel is er hernieuwde aandacht aan deze materie gegeven. Jaren geleden schreef de gereformeerde missionaire predikant Esser reeds een boekje over deze zaak **Anti-Schriftuurlijk Sabbatisme**. Er is een nieuwe bezinning gaande over zeer veel dingen. Het is nu al weer een poosje geleden dat Schippers zijn boek **De Gereformeerde Zede** schreef. Eerst was ik het erg oneens met hem, maar nu niet meer. Neem b.v. de danskwestie. In Delft is er onlangs een splitsing in een christelijke studentenvereniging over ontstaan. Prof. Van Riessen en prof. Van der Maas hebben zich gedistancieerd van een studentenvereniging omdat zij dat dansen afwezen. Ik geloof dat zij dat niet hadden moeten doen. Om deze reden alleen moesten ze die jongens niet alleen laten staan. Ik heb grote waardering voor Van Riessen, want hij is een reusachtig flinke figuur, maar soms wat eenzijdig. Deze dingen zijn voor de een wat moeilijker dan voor de ander. Er is echter in veel kringen een grote bereidheid om al denkend en studerend tot in de diepste kern van de vraagstukken door te dringen. En dat is heel wat anders dan klakkeloos de meningen van anderen over te nemen . . . .

door Mej. Tjits Veenstra

Eindelijk is het weer eens zomer geworden. Ik zit met mijn balkondeuren open en mijn parkieten zingen het hoogste lied, al is dat niet erg hoog, gezien hun krassend stemgeluid. Het is anders wel bar en boos geweest. De vorige week stond op de voorpagina's van de kranten dat men in Utrecht de stadsverwarming weer had aangestoken, de overheidsgebouwen werden weer verwarmd en in de tentjes aan het strand viel geen droog brood te verdienen, veel kelners gingen van pure wanhoop in Amsterdam werk zoeken. Eén dagblad verscheen zelfs met een grote getekende paraplu boven de kop met als onderschrift: Meer kunnen wij er, helaas, ook niet aan doen. Maar zaterdag is het weer omgeslagen, het is nu dinsdag, 10 juli, en het wordt iedere dag een paar graden warmer. Misschien gaan de mensen nu nog zomerkleren kopen. Die zij goedkoop, want de meeste winkeliers zijn met hun voorraad blijven zitten en de volgende week begint de uitverkoop al. Je kunt nog slechts hooguit twee maanden een zomerjurk dragen, veel huisvrouwen zullen het wel niet meer de moeite waard vinden.

Maar deze koude zomer helpt ons wel van enkele overtollige voorràden zuivelprodukten af. Er groeit weinig gras, hooi en veevoeder zijn duur, zodat heel wat boeren hun veestapel gaan inkrimpen. Het is nog niet schadelijk voor de vleesprijs, want er wordt nogal veel vlees uitgevoerd. De aardappelen zijn nog steeds prijzig, ik heb vanmorgen 90 cent voor een kilo Opperdoezen betaald, de duinaardappelen waren 60 cent per kilo. Eigenlijk behoorden nieuwe aardappelen nu niet meer dan 30 cent te kosten. De melk is ook weer 1 cent per liter duurder geworden, we betalen nu voor 1 liter flessenmelk 48 cent. Aardbeien zijn er volop en ook wel te betalen, maar de kersen kosten nog altijd 90 cent per pond.

De prinsessen Irene en Margriet zijn momenteel in Suriname, ze zullen een maand in de West blijven (zie de foto op de voorpagina. Red.). Zij zijn op maandagmorgen 2 juli per vliegtuig vertrokken, de koningin en prinses Beatrix hebben haar naar Schiphol gebracht. In New York werd de reis onderbroken, hun oom prins Aschwin stond hen daar op te wachten. Maar maandagavond om half negen plaatselijke tijd waren ze toch al op Curaçao, waar ze hebben geslapen. De volgende dag reisden ze door naar Suriname. Ze blijven daar 14 dagen en hebben er veel te doen, alleen zondag 15 juli zijn ze vrij. Op het vliegveld Zanderij te Paramaribo stonden duizenden Surinamers de vliegmachine op te wachten. De militaire kapel speelde er het Wilhelmus en het Surinaamse volkslied, de waarnemend gouverneur en de minister-president waren ter begroeting aanwezig, er was een erewacht van 100 militairen en iedereen juichte uit volle borst. In Suriname noemt men Margriet "hun" prinses, omdat ze in de oorlog is geboren en alleen Suriname en de Antillen die geboorte uitbundig konden vieren, in veel huizen hangt daar nog het porseleinen gedenkbordje. Op weg van Zanderij naar Paramaribo moesten de auto's telkens stoppen om delegaties uit de bevolking te begroeten en ten slotte verschenen de prinsessen nog eens op het balkon van het gouvernementsgebouw. Toen riep een oude creoolse vrouw in het Surinaams: "Ik ben 75 jaar oud, en nu heb ik reeds mijn Prins, mijn Koningin en drie prinsessen gezien. Als God mij kracht geeft om ook de jongste Prinses te zien, dan zal ik tevreden en gelukkig zijn, want dan heb ik de hele koninklijke familie gezien."

De volgende dag zijn de prinsessen in Paramaribo gebleven, ze hebben er verschillende monumenten en gebouwen bezocht en een rondrit door de stad gemaakt. Op donderdag 5 juli ging het eerst naar het Brokopondo-project (een grote stuw in de Surinamerivier voor het opwekken van electriciteit) en daarna per korjaal over de Surinamerivier. Als er een dorpje werd gepasseerd, juichten de bewoners en maakten een vreugdedans. De volgende dag werd een bezoek gebracht aan de streek waar Javanen en Hindoestanen wonen. Ze zijn er met kransen omhangen en hebben blootsvoets een moskee bezocht, 300 schoolkinderen brachten in een ander dorp een aubade, een oud vrouwtje vroeg of de prinsessen de groeten wilden overbrengen aan prinses Wilhelmina, Indianen kusten haar de hand en brachten geschenken. On zondag 8 juli waren Irene en Margriet de gasten van de bosnegers die wonen in het Marowijne-district. Ze brachten eerst een bezoek aan het hospitaal van de Broedergemeente op Stoelmanseiland. Daarna wandelden ze gewoon tussen de bevolking door, keken naar korjaalwedstrijden — prinses Irene reikte bij de mannen en prinses Margriet bij de vrouwen de prijzen uit, 's avonds werden er bosneger-dansen uitgevoerd.

In Nieuw Guinea is de toestand weinig veranderd. Er zijn geen nieuwe landingen geweest. Onze militairen hebben contact met para's gehad, er zijn enkele van hen gesneuveld, enkelen gevangen genomen, er zijn wapens, munitie en uitrustingsstukken buit gemaakt. In totaal zijn er in heel Nieuw Guinea nog ongeveer 200 para's.

Er is een nationaal thuisfront Nieuw Guinea gesticht, dat zal zorgen voor ontspanning voor de militairen daar. Prins Bernhard is er voorzitter van. Men denkt aan een startkapitaal van vier ton en meent in één jaar 2 miljoen gul-

(Vervolg op pag. 3)

RIDE the ALL-CANADA WAY!

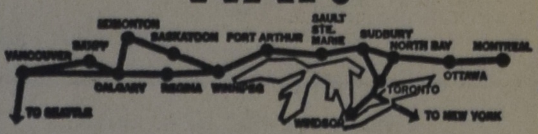

GEEN GRENSOVERSCHRIJDINGEN
GEEN VISA'S — GEEN OPONTHOUD

Geregelde diensten via de Canadese oever van Lake Superior. Vlugge, weinig kostende reisgelegenheid in moderne, gekoelde bussen (voorzien van toiletfaciliteiten) tegen niet te evenaren besparing.

SAMPLE HOLIDAY FARES

	TORONTO	OTTAWA	MONTREAL	LONDON
VANCOUVER	$56.30 (return $101.35)	$62.55 (return $112.60)	$65.55 (return $118.00)	$58.80 (return $105.85)
CALGARY or EDMONTON	$48.30 (return $86.95)	$54.55 (return $98.20)	$57.55 (return $103.60)	$50.80 (return $91.45)
REGINA	$36.30 (return $65.35)	$42.60 (return $76.70)	$45.60 (return $82.10)	$38.80 (return $69.85)
SASKATOON	$40.80 (return $73.45)	$47.10 (return $84.80)	$50.10 (return $90.20)	$43.30 (return $77.95)
WINNIPEG	$29.65 (return $53.40)	$34.55 (return $62.20)	$37.65 (return $67.80)	$32.15 (return $57.90)

Plus exchange to U.S.A. points. Fares, schedules routes subject to change without notice.

For full information, contact your nearest Greyhound Bus Depot, or local Greyhound Agent.

HOLIDAY SAVINGS ACROSS CANADA
GREYHOUND

HOLLAND LIFE
INSURANCE SOCIETY LIMITED
HOLLAND LIFE BUILDING
1130 Bay Street, TORONTO 5 - WA 5-4511
General Manager: J. C. TUPKER

GEZIN VOLDOENDE VERZORGD?

A° 1807

SPAREN IN BUDGET OPGENOMEN?

SPREEK HIEROVER EENS — VRIJBLIJVEND — MET EEN ONZER AGENTEN OF KOM EENS PRATEN OP EEN ONZER KANTOREN IN

Toronto - Hamilton - Montreal - Vancouver - Edmonton

NAAR NEDERLAND!!

Wij verzorgen Uw passage voor BOOT of VLIEGTUIG. Ook voor Uw familie overkomend uit Nederland. Indien gewenst wordt nu ook Uw bootreis gefinancierd met "PAY LATER PLAN". Alle inlichtingen:

VAN HERWERDEN TRAVEL SERVICE
741 King Street E. OSHAWA, ONT. Telefoon RA 3-4471

CALVINIST-CONTACT
DUTCH-CANADIAN CHRISTIAN WEEKLY
P.O. Box 312, Station B, Hamilton, Ont.
Phone 547-1488 and 547-1489
Calvinist-Contact is published Friday every week.
Closing date: Saturday before date of issue.
Subscription price: $ 4.00 per year.
Published by Guardian Publishing Co. Ltd., Hamilton, Ont., on behalf of the Calvinist-Contact Publishing Association.

WOMEN'S CORNER

Editor: Mrs. A. Wagenaar
67 Victoria St., Blenheim, Ont.

De Kerk Vandaag

CHEQUE I

Te Laren, en waarschijnlijk op meer plaatsen zijn cheques huis aan huis bezorgd, waar het volgende op staat:

De bank van eeuwig leven betaalt aan een ieder die gelooft de somma van het eeuwige leven door Jezus Christus. De voorzijde is verlevendigd met enkele teksten, Handelingen 16:31, "Geloof in de Here Jezus Christus en gij zult zalig worden". Ook de achterzijde is bedrukt. In twee kleuren, blauw en zwart.

Daar leest men onder meer:
Datum van de cheque: "Nu"
Ontvanger van de cheque:
"Een ieder die gelooft".
Opbrengst van de cheque:
"Eeuwige leven".
Ondertekening van de cheque:
Jezus Christus.

Tenslotte wordt vermeld dat dit een uitgave is van I.G.V.C. te Amsterdam. Ook wordt men uitgenodigd voor een samenkomst.

I.G.V.C. betekent Internationale Gemeenschap van Christenen. De cheque is kennelijk een onderdeel van een zendingsactie.

CHEQUE II

"Dit bestaat dus, deze christelijke grofheid! Dit bestaat dus, de gedachte dat men met een dergelijke smakeloosheid zending kan bedrijven voor het evangelie! Deze qualificaties worden welbewust gebezigd, grof en smakeloos. Want ver is men hier verwijderd van de meest elementaire vorm van schroom tegenover het heilige! Die schroom en die eerbied die levensvoorwaarden zijn van elk christelijk geloof."

Aldus ds. J. Zuurdeeg in het Weekblad van de Ned. Protestantenbond. Hij gaat verder: "Omgaan met de bijbel, het zich buigen voor het evangelie, het zich laten aanspreken door de boodschap, het luisteren naar het woord dat door de woorden klinkt, vraagt allereerst een open hart èn een eerbiedige geest! Wil men naderen tot "onbeperkte krachtbronnen" — ook deze uitdrukking staat op de cheque — dan is voorwaarde een diepe eerbied, die van ootmoet vervuld is.

Het laten drukken en doen verspreiden van deze cheque toont een griezelig tekort aan innerlijke beschaving. Men heeft het idee om de boodschap van het evangelie nu eens in deze vorm te verkopen, een vondst geacht. Eens iets nieuws, iets origineels! Maar men kan alleen maar constateren dat diegene die op dit idee kwam, en zij die hem uitwerkten, blijk gaven niet te beseffen welk een grof middel zij gebruikten voor een heilige zaak. Het ontbreken van dit besef toont voorts aan, hoe weinig deze auteurs nog door de geest van het evangelie zijn aangeraakt. Want geloof wekt een zuivere gevoeligheid.

Bovendien, deze smakeloosheid wordt niet in eigen kring gehouden, maar huis-aan-huis verspreid! Men presenteert dit aan buitenkerkelijken. Die zullen wel een hoge dunk krijgen van de eerbied en de gelovige schroom waarmee men in de kringen van de Internationale Gemeenschap van Christus de bijbel benadert en hanteert! Die zullen wel diep onder de indruk raken van de christelijke vroomheid waarvan deze cheque getuigt. Wanneer een of andere vrijdenkersbeweging, of een communistische godlozenactie deze cheque had uitgegeven, had men allerwegen geprotesteerd tegen zo'n ordinaire "grap"...

Deze cheque is een onstichtelijk papiertje. Deze vorm van geloofsverkondiging is zo zeer in strijd met de hoogheid van het evangelie dat men hier alleen maar van onchristelijk kan spreken.

En dan mag men in kringen van gereformeerden en secten wel verklaren dat men ons vrijzinnigen niet als christenen kan aanvaarden, en niet met ons in één kerk zou willen zitten, wij van onze kant kunnen op grond van het evangelie slechts verklaren dat wie zo'n cheque de wereld inzendt, aan het abc van wat christelijk genoemd mag worden, nog niet toe is. Hier zijn geen stenen voor brood gegeven, neen, erger, hier is bedorven brood gegeven, dat onaangenaam smaakt en ziek maakt."

(Overgenomen uit Fries Dagblad.)

JA!

Wat zijn wij toch vaak verschrikkelijk volwassen! Wij doen soms, alsof Jezus gezegd zou hebben: "doe als een grote meneer, anders zult gij het koninkrijk Gods niet binnengaan!"

Toen met Pasen weer overal jonge mensen hun geloof hebben beleden in de kerk, was er ergens een kleine jongen, die twee broers had. Die zouden óók belijdenis doen.

Voor die gelegenheid mocht hij voor 't eerst mee naar de kerk. Hij was opgetogen, dat hij dit mocht mee maken: z'n twee broers zouden vooraan in de kerk zitten en.... ja wat ze verder zouden doen begreep hij niet recht. Toen ze weer thuis kwamen, vroeg moeder: "En, Hansje, hoe vond je het in de kerk?"

"Och," zei Hansje, "dat is óók wat!"

"Wat bedoel je?" vroeg moeder.

"Nou," zei Hansje, "zó is er geen kunst aan."

"Geen kunst aan?" vroeger moeder verbaasd, "wat bedoel je toch?"

"Nou," zegt Hansje, "zó kan ik het ook! Je hoeft alleen maar jà te zeggen."

Dát is het nu: je hoeft alléén maar "ja" te zeggen! Ik kan me zo voorstellen, dat ergens een groep volwassenen druk staat te redeneren over het geloof, en dat Jezus zegt: "Hansje!, kom eens hier!" En Hij vraagt: "Zeg jij nu eens aan deze mensen, wat ze moeten doen."

Hansje kijkt verlegen op, naar al die grote mensen, en zegt: "Je hoeft alléén maar "ja" te zeggen."

En Jezus zegt: "Juist, jongen, ze moeten alléén maar "ja" zeggen.

Nu zie ik ook ineens in m'n gedachten die grafsteen, ergens in Engeland, waar maar een paar woorden op staan:

"Freddy!" — Yes Lord!

God riep Freddy en Freddy zei: "Ja Here, ik kom."

Als wij toch zó eens gingen geloven, wat zou alles goed zijn, wat zou de wereld mooi zijn! Ondanks alles!

Rev. Okke Jager.

Uit: "Worden als een kind."

DE WONDEREN VAN ELKE DAG

We gaan voorbij aan daagse dingen
en zien daarin dan God niet meer
wij merken niet dat vogels zingen
en bloesems bloeien tot Zijn eer.

Juist God wil dat wij dankbaar merken
de wonderen van elke dag
wij die de aarde dan bewerken
ontwaren slechts wat God vermag.

In den beginne is besloten
dat ons het leven werd geleend
waarom wordt God zo vaak verstoten
en blijkt veel blijdschap reeds versteend?

Nog overal wordt bloei geweven
er zijn weer veulens in het veld
vernieuwd wordt overal het leven
maar zien wij wel wat wordt verteld?

De hoven en de akkers prijken
vernieuwd keert steeds de Schepping weer
God laat de aarde soms gelijken
op 't vroeger Paradijs vol eer.

We gaan voorbij aan daagse dingen
en zien daarin dan God niet meer
we merken niet dat vogels zingen
en bloesems bloeien tot Zijn eer.

In Canada kunt U blijven genieten van traditioneel gerezen brood. Indien U thuis bakt gebruik dan voor Uw beroemde recepten

Fleischmann's Snelrijzende Gist

Het is zo gemakkelijk in gebruik!

Gebruik 1 envelop van deze korrelgist voor de hoeveelheid gist die U gewend was te gebruiken.
Los 1 theelepel suiker op in ½ kop lauw water en strooi daarin de inhoud van 1 envelop Fleischmann's Snelrijzende Gist. Laat het 10 minuten staan, daarna flink roeren. (Indien Uw recept 2 enveloppen gist vereist, los 2 theelepels suiker op in de ½ kop water). Dit water dient meegeteld te worden als deel van het voor Uw recept benodigde vocht.

FLEISCHMANN'S SNELRIJZENDE GIST BEHOEFT NIET GEKOELD BEWAARD TE WORDEN.

HOUDT STEEDS EEN VOORRAADJE IN UW KEUKENKAST.

OUR BEST WISHES

On May 11, 1962 the weddingbells rang for Evert Nieboer, son of Mr. and Mrs. A. Nieboer te Fenwick, Ont. and Hilda Buwalda, daughter of Mr. and Mrs. P Buwalda of Hannon, Ont.

The ceremony took place in the Mount Hamilton Christian Reformed Church, with the Rev. John Ehlers Officiating.

A LETTER FROM HOLLAND

(Vervolg van pag. 2)

den nodig te hebben. Op 4 juli is het accordeon-duo De Wico's en het guitaarduo de Marichica's, met als leider van de vier Frans du Mee naar Nieuw Guinea vertrokken, ze zullen er een maand blijven en voor onze jongens spelen. Bij de V.N. en in de V.S. gelooft men, dat de besprekingen tussen ons en Indonesië spoedig zullen worden hervat. Vermoedelijk gaat Adam Malik, de Indonesische ambassadeur te Moskou deze week naar New York om dr Van Royen te vragen, hoe wij nu precies over het plan Bunker denken. De Nieuw Guinea Raad is over het plan verdeeld, maar over één zaak is iedereen het daar eens: de Papoea's moeten in het overleg worden gekend.

Het AVRO-radiojournaal heeft op 1 juli een bericht uitgezonden, waaruit bleek dat de Australische zender onverholen sympathie betuigt met Indonesië. De AVRO-correspondent liet horen, hoe men daar Nieuw Guinea aanduidt met de Indonesische naam Kota Baroe, Indonesische overwinningsberichten enthousiast omroept, onze eigen berichten met een vlakke stem voorleest en de Indonesische vrijwilligers een goede strijd toewenst. Later zijn deze berichten door de Australische regering tegengesproken.

Vijf Papoea-studenten zijn gisteren uit ons land naar Indonesië vertrokken voor een orientatie-reis van drie weken. Niemand hier was er enthousiast voor, Indonesië heeft aangeboden om hun reis te bekostigen. Er waren er eerst zes, maar één heeft zich teruggetrokken. Hij vond het toch niet juist om een bezoek te brengen aan een land, dat tegen zijn vaderland vijandelijke acties pleegt. De Nieuw Guinea Raad vindt, dat de jongelui buiten hun boekje gaan, ze hebben geen enkel politiek gezag of politieke scholing. Nederland vindt dat ze hier zijn om te studeren. Zijzelf zeggen, dat ze de toekomstige leiders van hun volk zijn en willen weten wat er aan de hand is. Degene die zich terug trok, heeft tegen zijn makkers gezegd, dat ze daarvoor beter naar New York konden reizen.

De politie heeft al 2 maanden achter een sluikhandel in wapens aangezeten, die door ons hele land was verspreid, het was de grootste illegale wapenhandel in ons land na 1945. Er zijn 10 wapenhandelaars aangehouden en er zijn nieuwe wapens verbeurd verklaard, genoeg om een volledige compagnie mee uit te rusten: revolvers, pistolen, brenguns, Duitse machinegeweren en zelfs een Russische machinegeweer, buitgemaakt door een oud-Koreaanstrijder. De centrale figuur was een 31-jarige instrumentmaker uit Rotterdam, deze verkocht b.v. een pistool van f 80 voor f 240.—. Heel wat jongens van zeventien en achttien jaar zijn door hem aan een wapen geholpen.

De jeugdactie "Tien maal Tien" ter bestrijding van de honger in Afrika heeft 2 miljoen gulden opgebracht. Men gaat met het geld de mensen leren groenten enz. op hun eigen erf te verbouwen.

De jeugdleidster mej: Iris Villalba Hemkes en ds W. Halsema zijn naar Argentinië vertrokken.

De Chr. plattelands meisjes en plattelands jongeren bond hebben een fusie aangegaan.

In Amsterdam is het grootste motel van Europa geopend, het Euromotel, het ligt aan de voet van de Amstelbrug aan rijksweg E 9 naar Utrecht. Er zijn 226 bedden en er kunnen 250 auto's worden geparkeerd. Een coffeeshop is dag en nacht open, hierin wordt geen alcohol geschonken. Prins Bernhard heeft vandaag het Hilton-hotel te Amsterdam geopend. Het heeft 226 kamers, de duurste suite kost f 275 per nacht, een normale eenpersoonskamer f 26.

De Noord-Oostpolder is een zelfstandige gemeente geworden en heeft een eigen burgemeester: F. M. Panthaleon Baron van Eck. Hij is met gejuich ingehaald, de hele polder vierde feest. Hij staat aan het hoofd van een gloednieuwe gemeenteraad, bestaande uit 9 protestants-christelijke, vijf Rooms-Katholieke, 5 socialistische en twee liberale leden, het gemeentehuis is in Emmeloord, voorlopig nog in een barak.

In Amsterdam is op maandagmiddag 2 juli een lege tramwagen zonder bestuurder uit een remise ontsnapt, doordat een monteur vergeten had om de motor uit te schakelen. De tram is eerst over één der drukste verkeersrondes van de stad, die bij het Haarlemmermeerplein, gereden en heeft koers gezet naar de Amstelveenseweg, over kruispunten en zebrapaden en kwam ten slotte tot stilstand tegen twee andere trams die gewoon hun dienst deden. Het is zonder ongelukken en schade afgelopen, alleen een personenauto werd even geschampt.

WILLEM G. POOLMAN
advocaat
notaris
meester in de rechten
330 Bay St., Toronto 1, Ont.
(hoek Bay/Adelaide St.)
tel.: EM 3-1334

DUXBURY
TRAVEL SERVICE
Agent: TCA, KLM, Holland-America Line, Europe-Canada Line
BRAMPTON, ONT.
85 Main St. N. Phone GL 1-4280
Agent Canadian National Railway

Jack Bylsma
Real Estate
1607 King Street East
Hamilton, Ont.
Telefoneer LI 9-3894
HET ADRES VOOR FARMS EN HUIZEN IN HAMILTON EN OMGEVING.
Wegens vacantie is het kantoor GESLOTEN tot 20 Augustus.

VANAF 1 OCTOBER

kunt U weer profiteren van de 17-daagse retours en het gezinsplan voor Uw vliegreis naar Holland. Koops Travel Service in Burlington wil U hierover graag volledig inlichten.

U kunt hiervan ook profiteren wanneer U naar de wereld ploegwedstrijden in Flevoland wilt.

Bezoek onze stand op het Choir Festival
in ELORA op 6 Augustus a.s.

Koops Travel Service

BOX 307 - 543 BRANT STREET - BURLINGTON
Open Maandag tot Vrijdag tot 9 uur, Zaterdag tot 6 uur.
Telefoon Burlington: NE 4-1813; Toronto WAlnut 2-6413.
Voor spoedgevallen 's nachts en Zondags: NElson 4-8464.

JUBILEUM PICNIC

De jaarlijkse kerk-picnic behoort weer tot het verleden. Het was zoals altijd een prachtige dag! Dit jaar was het de tiende keer, dat wij op of omstreeks Dominion Day de picnic van onze gemeente hadden. Het was dus min of meer een jubileum. We hebben het op passende en uitbundige wijze gevierd.

De belangstelling was groter dan ooit tevoren. Elk jaar neemt het aantal picnic-propagandisten toe. Ik kan me nog goed de eerste keer herinneren, tien jaar geleden dus. Toen vonden de meeste mensen het maar vreemd, om met elkaar een dagje uit te gaan. Dat waren ze in Holland niet gewend geweest, en sommigen schudden hun wijze hoofden en enkelen vonden het typisch oppervlakkig-Canadees. We kregen toen niet meer dan veertig mensen bij elkaar voor het uitstapje.

Dit jaar telden we over vierhonderd kerk-picnic-gangers! Het was een lange, lange optocht, die om negen uur het parkeerterrein van de kerk afreed. Zoals gewoonlijk was de plaatselijke verkeerspolitie aanwezig, om ons te helpen ons een weg te banen door de stad. Het geeft me altijd een trots gevoel, om die politiemannen daar te zien rijden op hun zware motoren aan het hoofd van de lange stoet. Dat is een van de redenen, waarom ik er voor zorg, dat we altijd vroeg zijn en derhalve in de voorste gelederen rijden, binnen het gezicht van de rijdende agenten. Het geeft je zo'n behaaglijk gevoel van op goede voet te staan met de vertegenwoordigers der wet, je voelt je beschermd, je voelt jezelf belangrijker dan anders. Met een beetje fantasie — een product dat ik volgens Katrien in al te rijke mate bezit — voel je je als Diefenbaker op tournee. Je hebt voorrang, en dat is iets wat ieder mens begeert....

Veilig en behouden kwamen we bij het picnicterrein, schoon gelegen aan een der weinige meren, die we in onze prairieprovincie rijk zijn. De mensen parkeerden hun auto's en het terrein was in een ogenblik vol. Wat een verschil met tien jaar geleden! Toen kwamen we hier aanzetten met een stuk of wat oude beestjes van karren, die pruttelden en zuchtten onder hun zware last. Nu heeft vrijwel elk gezin een auto en doorgaans een goede ook! Oude wagens zie je practisch niet onder ons. Wel een duidelijk bewijs, dat de Here ons gezegend heeft ook in het natuurlijke. Volgens sommigen mag je zo'n opmerking niet maken. We hebben er in onze gemeente, die de immigranten altijd maar arm willen houden, en als je gewaagt van zegeningen en voorspoed kijken ze je argwanend aan, alsof je op het punt staat een drive of een collecte te houden.

— Je moet niet denken, dat al die auto's hier afbetaald zijn, zei een van die kerkelijke kniesoren tegen me, toen ik opmerkte, dat onze mensen het maar goed deden in Canada. — Al die Fordjes en Cheffies en Pontiakjes en Volkswagentjes brengen hun zorgen mee, hoor! Verkijk je daarop niet, Arie! Ons immigrantenvolk zit diep in de zorgen en tot over de oren in de schuld. Ze moeten huizen en auto's en meubels en diepvriezers afbetalen, en dat van een schamel weekloon. Je moet ze niet te hoog aanslaan en ze niet te hard laten bloeden voor de kerk en voor Christelijk onderwijs en zo.

Om in de stemming te blijven, klopte ik de sombere broeder joviaal op de schouder en sprak blijmoedig: — Wat is het dan toch mooi, dat de kerk zulke mannen heeft als jij en ik, die niet gebukt gaan onder de financiële zorgen! Enigszins haastig verliet broeder Kniesoor het parkeerterrein met de mooie auto's. Ik heb hem de hele dag niet weergezien.

Intussen begaven de arme immigranten zich naar het zonnige strand. Blijkbaar had men voor een ogenblik de bange zorgen en zware noden van zich afgezet, want er heerste een opgewekte stemming. De meesten haastten zich naar het water, dat lokte op deze warme en droge zomerdag.

De oudere garde sloofde zich uit met het in gereedheid brengen van tuinstoelen en parasollen. Weldra was vrijwel iedereen, zowel te land als te water, gereed om met volle teugen te genieten.

Van de picnic zelf is weinig te vermelden. Dezelfde dingen keren

IMMIGRANTEN-MIJMERINGEN

ieder jaar weer terug. Na de eerste uitbundigheid in het water begonnen de jonge kerels om zich heen te spieden naar lieden, die in aanmerking kwamen voor een waterbad. Op de gebruikelijke wijze vond het allereerst de tewaterlating van de dienaar des Woords plaats. Deze lag onschuldig te zonnen, zich intussen wel bewust van het feit, dat de ogenblik van de jaarlijkse onderdompeling naderde. Toen men hem dan ook aanvatte, verzette hij zich maar slapjes en riep zonder veel innerlijke overtuiging "Help!". Onder gejuich en feestgedruis verdween de dominee in de diepte. Even later begaf hij zich luid proestend landwaarts.

Tot lunchtijd was het nu niet veilig meer aan de beach. Van rust was niet veel sprake. Menigeen werd het water ingesleept en talloze zonnebaders kregen emmers water over zich heen. Ouderling Harsman had zich lafhartig in shirt en broek gestoken, om daardoor te verhinderen dat hij een duik in het water moest nemen. Hij werd evenwel door zijn echtgenote verraden, die een van de mannen van de waterbrigade toefluisterde, dat ze nog een extra stel kleren voor haar man bij zich had. Tot groot vermaak van het publiek maakte toen ook Harsman kennis met het koele nat.

Al deze gekheid werd voor het nageslacht opgenomen door camera's en filmtoestellen. Weer dacht ik: Wat een verschil met enige jaren geleden! Toen hadden enkele bevoorrechten een boxcamera, en dat was alles. De fotografen moesten toen allerlei vreemde houdingen aannemen, om tegelijk in de zwarte doos te kijken en op het juiste moment te knippen. Die boxjes zie je haast niet meer, maar de filmapparaten hoor je elk ogenblik snorren. Volgens de kniesoortheorie brengen al deze luxe artikelen onze arme immigranten in nog veel diepere geldelijke ellende. Je mag ze vooral niet zien als tekenen van maatschappelijke welstand.

Gelukkig zal ik het wel nooit met Kniesoor eens worden. Sommige mensen zijn knap in het rekenen en tellen; maar aan het tellen van hun zegeningen komen ze niet toe. Persoonlijk vind ik het helemaal niet raar, om eens echt de Here te danken voor al die dingen, die we ons veroorloven kunnen: — Heer, heb dank voor onze precisie-camera's en filmtoestellen en projectors. Heb dank voor onze lig- en tuinstoelen, voor de parasols en Coleman stoves, voor luchtbedden en strandcostuums....

Inderdaad verliep de kerkpicnic naar het bekende recept. Veel is er dus niet over te zeggen. Evenals andere jaren raakten er enkele kinderen zoek, die door de schooljeugd weer werden opgespoord. De gebruikelijke ongelukken vonden ook dit jaar plaats: er vloeide bloed, toen een moeder zich hevig sneed aan een open blikje; Jim Tromp kneusde zijn linkerbeen vervaarlijk, toen hij van een griezelige hoogte de glijbaan in de speeltuin aan de verkeerde kant verliet. Dat waren dit jaar de enige slachtoffers.

Ook met de openluchtspelen ging alles als gewoonlijk. Onder de prille jeugd waren er blijde winners en verongelijkte verliezers, terwijl bij de ouderen een gebrek aan ernst te constateren viel tijdens de sportwedstrijden.

Voordat we het beseften was het tijd om op te breken. Het tiende picnicfeest van onze kerk kwam ten einde.

Het was een prachtige dag geweest in vele opzichten. Het is zo goed, om elkaar als gemeenteleden zo nu en dan eens te ontmoeten in zo'n ongedwongen sfeer. Het is zo uitstekend voor het contact tussen de jongeren en ouderen. Het is zo geweldig goed voor de onderlinge band.

Ik hoop, dat er volgend jaar meer dan vijfhonderd zijn, die meedoen aan de kerkpicnic.

Thuis gekomen begon mijn verbrande huid zich te laten gelden. Ondanks mijn weeën vermocht ik het tegen Katrien te zeggen, toen we in bed lagen: — Wat was het een fijne dag, hè, vrouw?

En Katrien had de kracht, om terug te kreunen: — Yes, sir, een fijne dag...

Ze kreunde, want ze had de eerste prijs gewonnen bij het hardlopen-met-hindernissen-voor-dames-van-45-jaar-en-ouder, en thans protesteerden haar spieren....

Arie.

HET IS GOED IN NEDERLAND
HOE GOED?

Onder deze titel schreef de bekende heer A. F. P. Vermeulen, lid van de Executive Committee van "Pioneer", het blad van de Reformed Church in Canada, een interessant artikel, dat wij hier met toestemming overnemen. Het artikel verscheen in het nummer van 16 Juli j.l. van "Pioneer" en luidt als volgt:

Het is nu de derde maal geweest in de drie achter ons liggende jaren dat ik in Nederland ben geweest om voorlichting te geven aan hen, die plannen hebben om naar Canada te emigreren. In die drie jaren heb ik dus de gelegenheid gehad om weer wat kennis op te doen over de toestanden in Nederland.

Ik ben nu weer enige maanden terug in Canada en dacht wat heb ik nu in Nederland geleerd? Is er iets dat van belang is om aan onze mensen in Canada door te geven?

Inderdaad geloof ik dat dit het geval is.

Er is in de laatste jaren veel in Nederland veranderd. Als je zo eens in de winkels gaat kijken, en je doet wat aan "window-shopping", dan zie je dat je van alles in Nederland kunt kopen. Alles wat men in Canada en de States vindt, kan men ook in Nederland in de winkels vinden. Als je geld hebt kun je van alles kopen.

Wanneer je de Nederlandse prijzen gaat omrekenen in Canadese dollars dan kom je practisch op dezelfde prijzen als hier in Canada gelden. Er zijn enkele artikelen waar je je voordeel mee kan doen als Canadees bezoeker met Canadese dollars, maar dat zijn er minder dan men zou verwachten.

Ondergoed is goedkoper en van betere kwaliteit dan in Canada en ook herencostuums kan je met de Canadese dollars voordelig kopen. Daar staat tegenover dat de stof die men in Nederland voor een costuum gebruikt, al is die stof ook van uitnemende kwaliteit, toch minder geschikt is voor Canada. Meestal te warm en te zwaar voor ons land hier.

Dat is de reden om in Nederland, als u daar heen gaat als bezoeker, geen costuum te kopen.

Een van de dingen die verder opvallen is, dat de huren aanzienlijk omhoog zijn gegaan. Het verschil in huur tussen Canada en Nederland zoals dat tien jaar geleden was, is kleiner geworden. Het huisvestingsprobleem is nog steeds niet opgelost.

De prijzen van de dagelijkse levensbehoeften zijn naar onze begrippen tamelijk hoog. De lonen, ofschoon wel gestegen, vallen erg tegen.

Zeker is er in Nederland een flinke groep van mensen die het bijzonder goed hebben, doch naar mijn smaak hebben heel wat mensen het tamelijk arm, omdat met de loonsstijging een stijging van de prijzen is gepaard gegaan.

Men behoeft in Nederland niet zonder werk te lopen: er is nog steeds een tekort aan arbeidskrachten maar je kunt met je verdiende geld in Nederland niet doen wat je met je loon of salaris in Canada kunt doen.

Er is nog steeds een groot verschil in levensstandaard. De mensen in Holland merken daar niet veel van, omdat zij niets hebben om hun eigen levensstandaard mee te vergelijken, maar als je als bezoeker uit Canada in Nederland komt, dan merk je dit wel terdege.

Op een spreekuur dat ik in Rotterdam heb gehouden, kwam een man binnen. Op mijn vraag: zo, grote plannen? was zijn antwoord: ja, wij willen terug. Ik vertelde hem dat dit antwoord inhield dat hij reeds in Canada was geweest en vroeg hem waarom hij dan was teruggegaan naar Nederland. Zijn antwoord luidde als volgt:

"Ja, mijnheer, ziet u wij zijn reeds vijf jaar in Canada geweest en ik heb daar electrotechnisch tekenen gevolgd. Toen las ik in een Hollandse courant dat een grote fabriek voor electrische apparaten mensen vroeg. Ik zei zo tegen mijn vrouw, zal ik eens op deze advertentie schrijven, ik kan die baan vast wel krijgen. Ja, zegt mijn vrouw, what are we doing here anyways. Ik schreef en kreeg de baan en we gingen terug naar Holland. Het gevolg is, dat ik elke week 80 gulden schoon geld in mijn handen krijg; ik kan u wel vertellen dat ik met mijn werklozensteun in Canada meer kon kopen dan hier met mijn verdiende geld. We willen graag terug naar Canada, maar krijgen geen subsidie meer natuurlijk. Hoe kan je nou van 80 gulden de overtocht bij elkaar sparen voor mij, mijn vrouw en drie kinderen?"

En zo zijn er heel wat op mijn spreekuren geweest: in Canada geweest, voorgoed terug gegaan naar Holland en nu spijt.

Ik heb uit deze reis naar Holland iets geleerd. Soms schrijven ouders of familieleden in Holland naar hun familie in Canada, kom maar terug naar Holland, het is hier zo goed! Denk er dan aan, dat uw opvattingen van goed heel anders zijn dan de opvattingen van de mensen in Holland.

Er zijn emigranten geweest die gevolg hebben gegeven aan de raad van hun familie in Nederland en het werd een grote desillusie. Dat kunt u de familie in Nederland niet kwalijk nemen, want die hebben een andere maatstaf dan u hebt. U bent een andere levensstandaard gewend en voelt het verschil direct wanneer u op eigen wieken moet drijven in Nederland.

U kunt deze desillusie voorkomen als u een paar inlichtingen vraagt alvorens uw plannen om voorgoed naar Holland terug te gaan te verwezenlijken. Probeer in Holland te weten te komen wat u ongeveer in schoon geld zult gaan verdienen. Vraag de prijzen van alle artikelen voor uw dagelijkse levensonderhoud, reken uit wat uw kruideniersrekening dan per week wordt, reken uit wat uw melkboer u gaat kosten en hoeveel de groentenboer uit uw budget wegsleept en wat u ongeveer aan huur zal moeten betalen. Het is een klein rekensommetje om achter de waarheid te komen en na te gaan of u het dan nog wilt.

Er zijn reeds teveel mensen in Holland die graag terug willen. Sommigen hebben de kans gehad om weer geld bij elkaar te krijgen om terug te gaan, doch het is niet zo eenvoudig van een gewoon loon weer zoveel geld bij elkaar te sparen om de reis naar Canada nog eens te maken.

Hetzelfde geldt dus voor hen die plannen hebben om naar Holland terug te gaan als voor hen die plannen hebben om naar Canada te emigreren:

BEZINT EER GE BEGINT
neem de stap weloverwogen!

★ Wenken omtrent Uw
Ontario Ziekenhuisverzekering

★ Uw 19de geboortedag?

BLIJFT VERZEKERD!

Afzonderlijke premies zijn vanaf heden vereist. Haal een aanvraagformulier bij een bank, ziekenhuis of de Commissie.

★ Gaat U trouwen?

BLIJFT VERZEKERD!

De gezinspremie dient te worden betaald om man en vrouw te dekken. Vermeld dit aan Uw groep OF, indien U Uw premie rechtstreeks betaalt, geeft daarvan kennis aan de Commissie.

★ Veranderen van baan?

BLIJFT VERZEKERD!

Volgt nauwkeurig de instructies aan de achterzijde van het betalingsbewijs (formulier 104) dat Uw werkgever U dient te overhandigen.

Zorgt dat U Uw ziekenhuisverzekeringscertificaat altijd bij U hebt.

Ontario Hospital Service Commission
2195 Yonge Street, Toronto 7, Ontario

REAL ESTATE
JAN STRUIK
CH 6-3998
24 hours
City-wide Service
Houses for sale anywhere in Toronto
Representing:
JAMES B. GILBERT
REAL ESTATE
CH 1-5205
Member Toronto Real Estate and Photo Co-op Board.

ELORA
ZANGERSDAG
Bezoekt onze stand op 6 Aug. a.s., waar wij voor de dag komen met een pracht sortering
BOEKEN EN
GRAMOFOONPLATEN
Chr. Book Centre
ANTON LAMMERS
Hamilton, Ont. JA 2-1234
36 Longwood Rd. N.,

BOEKBESPREKING

"Als de tarwe" door D. J. Couvee.
Uitgave J. H. Kok N.V.,
Derde druk

Een derde druk behoeft eigenlijk geen bespreking meer. Maar daar een dominee nogal eens een geliefd onderwerp van gesprek is, is het goed het leven van een predikant eens vanuit de pastorie belicht te zien, en de aandacht even op dit boek te vestigen.

Jezus' woorden: "de Satan heeft wel zeer begeerd u te ziften als de tarwe, maar ik heb voor u gebeden dat uw geloof niet ophoude" vormen de achtergrond voor deze roman. Het mooie ervan is, dat de personen al worden ze heen en weer gestoten, hard geschud en gezeefd, toch boven alle moeilijkheden en teleurstellingen uitkomen. Zij weten en ervaren dat er Eén is wie die zeef bestuurt en vasthoudt.

Ds. Weynands, de hoofdpersoon in dit boek, wordt voorgesteld als een herder die met liefde zijn schapen hoedt. Toch wordt hij scherp geschud in de zeef, aan zijn sterfbed zien we dat hij "behouden thuisvaart" krijgt, en ziet zijn gemeente in dat zij haar predikant vaak miskend heeft.

Met de oude Willemse, ouderling in Ds. Weynands gemeente, komt dikwijls de humor om het hoekje kijken. Hij is gemeente wegwerker, en als hij op de buitenwegen aan het grintharken is en "zijn dalen vult en bergen slecht" peinst hij: "Als het es zo gemakkelijk ging om een weg voor Koning Jezus te banen". Hij is zich niet bewust hoe dikwijls hij dat al in het leven van anderen heeft gedaan.

Hier en daar vinden we een woordschilderij over een mooie natuurplek. Niet alleen de personen in het boek genieten van deze natuur, maar ook de lezer straalt de rust en stilte hieruit tegen.

Predikanten met verschillende talenten, karakter en ambitie komen we tegen. Verder ontmoeten we de gemeenteleden. Sommige personen lijken onecht en wat onnatuurlijk beschreven, maar we moeten niet vergeten, dat een dominee met mensen van allerlei aanleg, karakter en natuur in aanraking komt.

Al zijn enkele personen en problemen wat uitgewijd behandeld, toch zullen zij die graag een roman lezen, waarin een predikant de hoofdrol speelt, niet teleurgesteld worden. Het boek doet ons des te beter begrijpen waarom zoveel dominees in hun preek van intrede, als punt of gezegde de zin "Gemeente bid voor mij" gebruiken. De woorden van ouderling Willemse "Je mos meer voor mekander bidde. En zeker voor dominies . ." zullen ons, ook al is het boek uitgelezen, nog dikwijls te binnen schieten.

Jane Malda

'N MOOI WERK IN 'N PRACHTLAND

door Rev. J. GRITTER.

(8)

UIT VROEGERE DAGEN

Onder de mensen van allerlei nationaliteiten die in de loop der jaren naar Canada kwamen hebben ook de Nederlanders niet ontbroken.

In Grand Rapids, Michigan, ontmoette ik een man die me vertelde hoe hij met zijn ouders indertijd daar belandde. Men had tot doel zich te vestigen in de U.S.A., maar toen men voet aan wal had besloot vader ineens met de zijnen naar Canada te gaan. Zonder iemand te kennen kwamen ze in Oshawa aan. Door bemiddeling van het Leger des Heils werden ze voorlopig onder dak gebracht, en zo kregen ze een begin. Daar zullen wel meer van zulke gevallen geweest zijn, en anderen die meer voorbedacht zich in The Dominion of Canada vestigden. De bewijzen daarvan zijn te zien.

In plaatsen als London, Hamilton, Toronto, in Ontario, zowel als in kleinere plaatsen, ziet men op gebouwen, in telefoon registers en directories van kerken, en waar al niet, namen van Nederlanders die het hier zochten of wier ouders het hier zouden vinden. In veel gevallen staan die namen daar nog in hun oorspronkelijke vorm; sommigen zijn veranderd, ze worden verengelst uitgesproken, maar ze zijn er en hun aantal is aanmerkelijk. De dragers hebben zich in het Canadese leven ingewerkt en zijn erin verloren geraakt. Sommigen hebben het maatschappelijk nogal ver gebracht. Velen hebben blijkbaar hun godsdienst verzaakt of zijn in allerlei kerken verzeild. Enkelen hebben hun godsdienstige opvoeding nog niet vergeten, houden nog wel van Nederlandse psalmen, en mogen nog wel een catechismuspreek horen; de meesten hebben die al ver achter zich gelaten, en dat wordt in de loop van de jaren almeer zo.

Sporadisch werden vanuit de Chr. Ref. Church in de U.S. wel pogingen gedaan om zulke mensen te bereiken met het Evangelie, maar daar kwam niet veel van terecht. Tenminste in Ontario niet.

In het westen ging dat wat beter. De eerste Christian Reformed Church in Canada werd in 1905 gesticht in zuidelijk Alberta en kreeg de naam Nijverdal. In De Wachter van 18 Maart 1931 vond ik wat bijzonderheden daarover. Ik wil enkele daarvan meedelen, omdat dit de eerste Chr. Ref. Church in Canada is en ook omdat ze ons een klein beeld geven hoe het in die dagen toeging.

Die eerste nederzetters maakten pioniersdagen door. De afstanden waren groot; slechte wegen liepen door rivieren zonder bruggen; paard en wagen waren de enige vervoermiddelen. Dat bracht moeilijkheden en soms levensgevaar mee. De woningen waren niet meer dan hutten, die getuigden van opoffering en ontbering. In 1903 kwamen twee gezinnen aan. Het volgende jaar kwamen er nog twee uit de gemeente Manhattan, Montana, en zeven uit Nederland. Behoefte aan godsdienstige samenkomsten werd gevoeld. Onder leiding van G. J. Withage kwam men op de dag des Heren samen om een preek te lezen. Ook werd een Zondagsschool opgericht. Huisbezoek werd in sommige gezinnen gebracht door de kerkeraad van Manhattan, per brief. Maar kindertjes dopen per brief ging niet. De classis zond daarom Ds. J. Holwerda van Manhattan om een paar Zondagen voor te gaan, kinderen te dopen, en de mensen te bezoeken. Dat was het begin van binnenlandse zending in die streek. Kort daarna kwam Ds. F. Stuart de groep bezoeken. Besloten werd bij de classis aanvrage te doen om als gemeente georganiseerd te worden. De classis vond het goed en op 16 November 1905 werden de ambten ingesteld.

Men begon met zeventien gezinnen en een paar vrijgezellen. Niet allen sloten zich aanstonds aan; sommigen hadden hun attesten nog in Nederland. Doch het getal gezinnen werd spoedig verdubbeld. De gemeente besloeg een geweldige oppervlakte: al wat in dit deel van Canada was sloot zich bij haar aan. Spoedig besloot men op drie plaatsen te vergaderen, verspreid over 110 mijlen in het rond. In 1911 liet men de naam Nijverdal vervallen en kwamen er drie gemeenten: Monarch, Granum en Burdett. Ds. N. Gelderloos diende deze drie gemeenten van 1916 tot 1921. Hij werd in 1928 opgevolgd door Ds. J. Mulder die Monarch en Granum verzorgde.

Zo was het begin.

En er was vooruitgang. In 1910 werd ook in Edmonton, hoog in het noorden, een kerk gesticht; in 1915 in Neerlandia, ten noorden van Edmonton; twintig jaar later in Lacombe. De gemeenten dusver genoemd waren alle in Alberta. In 1908 kwam een kerk tot openbaring in Winnipeg, Manitoba, "the gateway to the west", dus op een strategische plaats. In British Columbia volgden Vancouver in 1926 en Houston in 1939.

Maar het ging zwaar. Er was niet veel groei, het haperde aan leiders en ook aan geldelijke middelen. De eerste drie gemeenten moesten na het vertrek van Ds. Gelderloos zeven jaar wachten op de volgende leraar. Burdett was herderloos tot 1955. Houston ontving eerst in 1949 haar eerste predikant. Winnipeg was de eerste drie jaar zonder eigen predikant en moest na diens vertrek weer vier jaar wachten. Zendeling-leraars deden veel om deze leemten aan te vullen: namen als Gelderloos, Borduin, Meyer, en anderen, blijven in dat verband in dankbare herinnering. Daar waren ook wel andere gevallen maar over het geheel was het een langzame ontwikkeling.

In Ontario was Chatham het eerst aan de beurt. Als vrucht van binnenlandse zending kwam er een gemeente, die nog in de herfst van 1948 vergaderde in de "little white church" en vandaar uit ook wat radiowerk kon doen. De groep Blackwell werd toen overgebracht naar Sarnia, waar men vergaderde in een basement church, nadat in 1934 de ambten waren ingesteld. Hamilton, opgericht in 1929, had een bescheiden gebouwtje in het hart van de stad. Vandaar uit trok een groep naar Holland Marsh, veertig mijl ten noorden van Toronto. Werk was er weinig, de tijden waren moeilijk. Met een beetje hulp van de regering ging men de lage Holland Marsh ontginnen. Het was moeizaam werk. Men moest huizen bouwen bovenop de muck. Iemand vertelde me hoe hij bij zekere gelegenheid nogal wat bezoek kreeg en toen verzakte het huis in de drassige grond en moest hij het de volgende morgen met de jack van een auto weer recht zien te krijgen. Het eten was heel eenvoudig: de ene dag aardappelen met wortels en de volgende dag wortels met aardappelen. Maar men hield vol en het werd tenslotte toch rijk beloond. Men bouwde een lief kerkje. Voor we in Canada kwamen werken heb ik daar eens een classisbeurt waargenomen en het Heilig Avondmaal bediend. Dat is de mooiste viering van het H. Avondmaal geweest die ik ooit heb meegemaakt: allemaal gezeten om één tafel, die bijna de hele breedte van de kerk vulde, de mensen in één of twee rijen. Daar zaten we als één gezin, de voorganger als vader in het midden, en we vierden de gedachtenis van de dood van onze Heiland. Eenvoudig maar heerlijk en rijk.

Wel, zo waren er dan tot 1947 in Ontario vier kleine gemeenten, gewaardeerd, maar die gaarne wilden groeien. Er was grote behoefte aan versterking.

En die kwam.

Na de tweede wereldoorlog zette Canada de deuren wijd open voor immigranten. De jonge natie begon almeer zichzelf te voelen. De leiband aan moeder Engeland werd losser. Een nieuwe generatie begon aan het woord te komen. Men zag een grote toekomst. Over geheel de wereld waren duizenden mensen die gaarne wat anders wilden. Natuurlijk werd niet iedereen toegelaten; aan zekere vereisten moest worden voldaan. Maar voor velen waren de deuren open. En ze kwamen, uit wel vijftig landen, vooral uit het noordelijk deel van Europa. Het aantal is thans zeker heel wat over twee millioen. Ook uit Nederland kwamen ze die om allerlei redenen besloten het oude vaderland te verlaten en van emigrant immigrant te worden in Canada. De aankomst van "De Waterman" in de zomer van 1947 was het begin van een stroom van nieuwelingen, broeders en zusters van hetzelfde geloof, die onze gelederen kwamen versterken.

Welkom waren ze. Ze brachten een nieuwe periode in de geschiedenis van de Christian Reformed Church in Canada.

(Wordt vervolgd.)

Lambert Huizingh
Accredited Public Accountant and Auditor
Commissioner for taking Affidavits
•
Box 315
BRADFORD, ONT.
Telephone: PR 5-2282
•
139 Albert St.
OSHAWA, ONT.
Residence: AURORA, ONT.
PArkview 7-9797

CALVIJN IN NIEUW ZEELAND

Ds. Peter H. Pellicaan schrijft in **Trowel & Sword:**

"Zoals U allen weet is Dunedin een zeer belangrijke stad. Voor de Presbyterianen is ze het kerkelijk Jeruzalem. Alle toekomstige Presbyteriaanse predikanten komen naar Dunedin om aan het Knox College te studeren. Enkele Presbyteriaanse ouderlingen, die regelmatig onze maandelijkse Bijbelcursus in Oamaru (dat is een Bijbelcursus van de Reformed Church, red.) bijwonen, vroegen me of ik een exemplaar van Calvijn's Institutie voor ze zou kunnen krijgen, daar dit boek in de plaatselijke boekwinkel niet verkrijgbaar was.

Wij hebben hier een grote Universiteitsboekhandel en daar ging ik heen. De dame die me bediende had nooit van Calvijn gehoord. Ik zei: U weet wel, één van de Hervormers. Hoorde hij daarbij? zei ze. De directeur werd er bij geroepen, maar hij kon me ook niet helpen. Misschien hebben ze het in de Presbyteriaanse boekhandel zei hij. Maar toen ik daar kwam werd mij gezegd: O neen, dat hebben we niet in voorraad. We kunnen het echter voor U bestellen. Dat duurt 3 of 4 maanden. Toen herinnerde ik mij de correspondentie die ongeveer 9 jaar geleden gevoerd was tussen de Generale Synode van de Presbyteriaanse Kerk en de Gereformeerde kerken. Men vertelde ons toen: De Presbyteriaanse Kerk ademt het Calvinisme.

Nu blijkt dat de werken van Calvijn niet beschikbaar zijn in de stad van het Knox College vraag ik me af: heeft deze kerk opgehouden adem te halen?"

ONTARIO ALLIANCE OF CHRISTIAN SCHOOLS

SUMMER SCHOOL

for Public High School Students

will be held from July 16—July 27, 1962 in the Timothy Christian School, Rexdale (Toronto). Students in grades 9—12 may apply to Mr. F. Haveman, at 28A Elmhurst Drive, Rexdale, Ont.

Instructors: Rev. Wm. Kok and Miss J. Visser.

30 DAGEN IN EUROPA

U behoeft U NIET bij een groep aan te sluiten om GOEDKOOP te reizen. U krijgt persoonlijk 25% korting op een bootretour.

Dit geldt voor afvaarten vanaf 1 October tot 28 Februari naar Europa.

Vraagt voor volledige gegevens:

GUIDE TRAVEL BUREAU

G. DENHARTOG 39 King Street, Box 733, AYLMER, ONT.
Phone 1152 Privé adres: 81 South Street East

WIJZIGINGEN IN HET

STRAFPUNTEN SYSTEEM

Het Ontario Departement van Transport kondigt wijzigingen in het Strafpuntensysteem aan met ingang van 1 Juli 1962.

Het puntensysteem werd gewijzigd om betere rijgewoonten aan te moedigen en om gevaarlijke bestuurders te corrigeren door de strafpuntenschaal te verscherpen. De wijzigingen hebben tot doel om levens te redden — daarbij het Uwe inbegrepen.

STRAFPUNTEN SCHAAL

PUNTEN:	OVERTREDING
7	het nalaten om op de plaats van een ongeluk te blijven
6	zorgeloos rijden
6	racen
6	het overschrijden der maximum snelheid met 30 mijl per uur of meer
5	het nalaten van een busbestuurder om bij een spoorwegovergang te stoppen
4	het overschrijden der maximum snelheid met meer dan 19 mijl per uur doch minder dan 30 mijl per uur
4	het nalaten om voor een schoolbus te stoppen
4	het te dicht op elkaar volgen
3	het overschrijden der maximum snelheid met meer dan 10 mijl per uur doch minder dan 20 mijl per uur
3	het rijden onder, door of om een spoorwegboom heen
3	het nalaten om de instructies van een politieagent op te volgen
3	het overladen van de bestuurdersplaats
3	verkeerd inhalen
3	het rijden in de verkeerde richting in eenrichtings straat
3	het rijden in de verkeerde richting op een verdeelde snelweg
3	nalaten om voorrang te verlenen
3	nalaten om een stopbord, verkeerslicht of spoorwegovergang sein in acht te nemen
3	nalaten om een ongeluk te rapporteren
2	nalaten om koplampen te dimmen
2	het maken van een U-bocht waar zulks verboden is
2	het maken van bochten waar zulks verboden is

PUNTEN:	OVERTREDING
2	het trekken van personen op toboggans, rijwielen, skis enz.
2	het nalaten om verkeersborden in acht te nemen
2	overtredingen op oversteekplaatsen voor voetgangers
2	het nalaten om de weg te delen
2	verkeerd rechts en links afslaan
2	het nalaten om signalen te geven
2	onnodig langzaam rijden
2	het verkeerd openen van een deur van een voertuig

Bij een veroordeling worden de punten aangetekend tegen de bestuurder voor de overtredingen aangegeven in de Punten Systeem Schaal. Strafpunten blijven op de straflijst van de bestuurder voor een periode van twee jaar na de datum van veroordeling.

Met 6 punten — Wordt de bestuurder in kennis gesteld van zijn straflijst en aangemaand om groter voorzichtigheid in acht te nemen.

Met 9 punten — Dient de bestuurder te verschijnen voor een persoonlijk onderhoud om zijn straflijst te bespreken en met redenen aan te tonen waarom zijn rijbewijs niet dient te worden ingetrokken.

Met 15 punten — Opgelopen binnen een 2-jarige periode — wordt het rijbewijs van de bestuurder voor **een maand** ingetrokken en door het Departement opgelegd.

Bij het verstrijken van een schorsingsperiode — wordt het aantal punten op de straflijst van de bestuurder verminderd tot 7. Totdat de bestuurder zijn strafregister heeft teniet gedaan, zal een verdere toename van 15 punten binnen een 2-jarige periode leiden tot een schorsing voor zes maanden.

ONTARIO

ONTARIO DEPARTMENT OF TRANSPORT

HON. H. L. ROWNTREE, Q.C.
Minister

A. G. MacNAB,
Deputy Minister

EASTER HOLIDAY CONTEST RESULTS

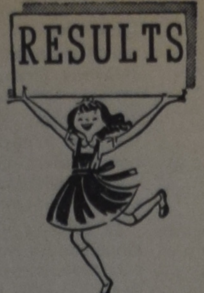

SUMMER HOLIDAY CONTEST COMING!

DEAR BOYS AND GIRLS;

Hi! How is everyone? Having lots of fun now, don't you? No one has to go to school anymore, and everyone can play and enjoy themselves. Are you going out yet with your Mom and Dad and the family, or are you going to stay home and play with the other kids out of the neighbourhood? Well, we surely hope that you will all enjoy yourselves and be happy.

Right now the weather is too nice to sit inside, isn't it? But what are you going to do when it might start raining? Do you think you would like to make another puzzle again then? We believe you would and that is why we will make another one for you. **It will be published in the next issue.**

In this issue we'll tell you a little more about the last puzzle yet. Do you all remember those colouring pictures? Most of you had to make a small poem too! We were so happy and surprised that we received so many entries, we have never had so many entries yet!! You can imagine that it took us quite a while to get the final results but at last, here they are . . .!!

As you can see we have three different lists, one for each age group. On top of each list you'll find two names in heavier print than all the others. They are the winners of each group. For group 1 (age 6—9) we would like to congratulate Theo Bylsma and Mathilda Kuntz; for group 2 (age 9—12) George de Boon and Eda VanderVeen, and for group 3 (age 12 & older) John Geertsema and Cobie Westendorp. It was very hard to make out who the winners would be but we really think that these 6 boys and girls deserved to receive a prize. Congratulations! You'll find a nice book in the mail one of these days!!

Besides these 6 entries we received many, many more! Also very good ones, with essays, nice poems, pictures, stories, etc. All the names are printed in the list below. Everyone has fairly high marks because we could not give any low marks for this puzzle. It was not a question of wrong or right answers but how nice the colouring was done and what kind of a poem you had written. We think it will be fair to congratulate you all with the wonderful job you have done!!

There are some children whose names we would like to mention especially. First of all we received an entry from a little four-year-old girl, Kiki Scheurkogel, from Cobble Hills, B.C. We thought it tremendously clever that she also tried to colour the pictures and we surely hope to see her name again in the next puzzle coming up. Also Billy Seinen from Victoria, B.C., a 5-year-old boy, sent us an entry. Thank you Billy, you did very well! Patricia Van Wieren is another little 5-year-old, only Patricia is a little girl. She also sent us a very nice entry.

Some of the essays or letters we received will be printed in Calvinist-Contact a little later. Look out!, because it might be your poem or story, essay or letter!

Also Jeanette Rowaan deserves a word of credit. She sent us a very nice painted entry and also some pictures painted by famous artists. Although you said that you lack skill for writing verses we were very pleaased with the two verses you sent us, Jeanette! Be sure to join us again in the next puzzle! Margaret Reitsma wrote us a very nice story. Don't forget to look in Calvinist-Contact during the weeks coming up, Marg! You'll never know, we have an idea that your story might be in it also!

We received many compliments about the children's story which was published in Calvinist-Contact. Many boys and girls asked us if there would be another one. Well, we are trying hard, we cannot promise yet, but be sure that we will do our best to get another story in Calvinist-Contact as soon as possible.

We hope everyone will be happy when they read the results of this puzzle. Even when you would have liked to win a prize, don't give up. Maybe next time you are going to be the top winner.

The new puzzle for you will be published in the next issue of Calvinist-Contact. Until then we'll have to say goodbye!

GROUP I — Boys 6—9

Theo Bijlsma, Box 377, Bowmanville, Ont.	8 yrs.	94
Peter de Jager, 107 Castlegrove Blvd., Don Mills, Ont.	7 yrs.	94
Michael Zwart, R.R. 8, Picton, Ont.	7 yrs.	82
Melvin Wind, 1779 - 216 St., R.R. 1, Langley, B.C.	7 yrs.	84
John Lenos, R.R. 1, Nanticoke, Ont.	8 yrs.	85
Billy Van Leur, Winchester, Ont.	6 yrs.	88
John Knibbe, 121 Duncan Rd., Richvale, Ont.	6 yrs.	80
Henry Kiers, R.R. 3, Morefield, Ont.	6 yrs.	86
Brian Verheul, 1204 Stanley Drive, Burlington, Ont.	6 yrs.	85
Eddie Koopman, 493 Barton St., Box 47, Gr. 5, R.R. II,		
Stoney Creek, Ont.	7 yrs.	92
Donald Miedema, R.R. 1, Jarvis, Ont.	9 yrs.	89
Rodger Kleyne, 12430 - 126 St., Edmonton, Alta.	6 yrs.	85
Roel VandeVelde, Box 113, Telkwa, B.C.	7 yrs.	84
Billy Brunner, Darlington Blvd., R.R. 4, Oshawa, Ont.	9 yrs.	91
Herman John VandenHam, R.R. 3, Brandon, Man.	8 yrs.	82
John Luymes, 6819 River Rd., Ladner, B.C.	9 yrs.	85
Billy Seinen, 566 O'Connell Pl., Victoria, B.C.	5 yrs.	89
John Van Donk, 155B Cecelia St., Pembroke, Ont.	7 yrs.	88
Charles Van Donk, " " " " "	8 yrs.	88
Tom Meerveld, R.R. 3, St. Catharines, Ont.	9 yrs.	81
Albert Nieboer, Church St. Fenwick, Ont.	6 yrs.	88
John Ferwerda, 72 Warwick Rd., Stratford, Ont.	6 yrs.	82
Harry Spaling, Main St., Box 36, Drayton, Ont.	7 yrs.	91
Garritt Wemekamp, R.R. 1, Bloomfield, Ont.	9 yrs.	82
Jacob Hoving, Jamaica Farms, R.R. 2, Newmarket, Ont.	8 yrs.	79
John Van Berkel, Box 420, Brandon, Man.	7 yrs.	76
Gerald Van Donkersgoed, 1504 - 10th St., Brandon, Man.	7 yrs.	79
Herman De Ruiter, 326 Brant St., Dunnville, Ont.	9 yrs.	87
Henny Post, R.R. 1, Chesterville, Ont.	8 yrs.	81
Peter Rhebergen, Box 22, Group 1, Fruitland, Ont.	7 yrs.	83
Richard Flikkema, Norval, Ont.	7 yrs.	75
Martin Miedema, R.R. 2, Glanford Station, Ont.	8 yrs.	77
Frank Kooger, R.R. 1, Cannington, Ont.	9 yrs.	89
John Kooger, " " "	7 yrs.	85
Henry Kamphuis, R.R. 3, Lacombe, Alta.	7 yrs.	81
Theodore Ram, 10007 Station Rd., R.R. 4, Langley, B.C.	7 yrs.	85

GROUP I — Girls 6—9

Mathilda Kuntz, 107 Emily St., Orillia, Ont.	9 yrs.	97
Jantina Westendorp, 77 Guelph St., Georgetown	7 yrs.	82
Elisabeth Sonneveld, 329 Sidney St., Trenton, Ont.	6 yrs.	90
Ellen Van Rooyen, R.R. 1, Seaforth, Ont.	8 yrs.	80
Patricia Van Wieren, Hensall, Ont.	5 yrs.	92
(Very well done, Patricia, we were very pleased with your nice entry!)		
Margaret Vander Gaast, R.R. 1, Bowmanville, Ont.	8 yrs.	82
Annie Bouma, Mill St. N., Newcastle, Ont.	7 yrs.	78
Nancy Zuidema, R.R. 1, Wainfleet, Ont.	7 yrs.	86
Corinne Brouwer, R.R. 2, Brookside, Truro, N.S.	7 yrs.	88
Linda Dykstra, Gen. Del., Meaford, Ont.	6 yrs.	92
Teresa Aukema, R.R. 2, Ridgetown, Ont.	7 yrs.	89
Alice Witten, 11830 - 38 St., Edmonton, Alta.	6 yrs.	93
Mary Vandersloot, Box 102, Telkwa, B.C.	6 yrs.	90
Lena Flikweert, Baldur, Man.	9 yrs.	77
Annetta Duursma, Box 152, Telkwa, B.C.	8 yrs.	83
Grace Duursma, " " "	9 yrs.	95
Ina Kelly, R.R. 2, Dunnville, Ont.	9 yrs.	91
Annie Sikkens, R.R. 2, St. Ann's, Ont.	9 yrs.	89
Aurelia Oosterhoff, Box 251, Telkwa, B.C.	8 yrs.	92
Mary Visser, R.R. 3, Bowmanville, Ont.	6 yrs.	95
Corry Braak, 3709 - 16 Ave. S., Lethbridge, Alta.	8 yrs.	85
Betty Braak, " " " " "	6 yrs.	86
Darlene Kikstra, Box 702, Rocky Mountain House, Alta.	7 yrs.	78
Sylvia Hiemstra, Box 92, Telkwa, B.C.	8 yrs.	84
Jessie Bootsma, R.R. 1, Port Dover, Ont.	6 yrs.	88
Evelyn Dykstra, 15149 Raven Place, N. Surrey, B.C.	9 yrs.	83
Jacqueline Mary Eilander, Clover Bar, Alta.	8 yrs.	82
Margaret Brouwer, 5714 - 57 St., Red Deer, Alta.	7 yrs.	79
Jessica Altena, R.R. 1, Glanford Station, Ont.	9 yrs.	86
Mary Tamminga, 11 Haverson Blvd., Toronto 15, Ont.	8 yrs.	87
Wilma de Vries, R.R. 2, Kakabeka Falls, Ont.	7 yrs.	83
Janet Spek, Box 785, Smithers, B.C.	7 yrs.	82
Diana Bylsma, R.R. 1, Curries, Ont.	8 yrs.	79
Betty Kingswood, R.R. 7, St. Thomas, Ont.	8 yrs.	92
Gertrude Kwantes, 5616 - 58A Ave., Red Deer, Alta.	7 yrs.	83
Alice Kwantes " " " " "	8 yrs.	83
Margaret Verver, 33 Lincoln Ave., St. Catharines, Ont.	7 yrs.	85
Rose Reinders, R.R. 2, Moorefield, Ont.	8 yrs.	86
Henrietta Langerak, 86 Devon Rd., St. Catherines, Ont.	8 yrs.	84
Helen Beintema, 321 - 19 St. N., Lethbridge, Alta.	8 yrs.	79
Wilma Vander Vecht, R.R. 1, Curries, Ont.	7 yrs.	91
Karen Zantingh, R.R. 2, Smithville, Ont.	6 yrs.	87
Tilda Zantingh, " " "	8 yrs.	84
Marycke De Mooy, Zurich, Ont.	8 yrs.	95
Ann Kiezebrink, R.R. 1, Cannington, Ont.	8 yrs.	88
Nancy M. Klootwyk, 5209 - 39 St., Red Deer, Alta.	8 yrs.	94
Georgina Hazelaar, 8227 - 17th Ave.,		
New Westminster, B.C.	6 yrs.	92
Tony Van Berkel, Box 420, Brandon, Man.	6 yrs.	84
Marilyn Karsten, R.R. 5, Calgary, Alta.	7 yrs.	81
Mary Jane Deqair, Box 215, Edson, Alta.	8 yrs.	78
Catharine Ypma, R.R. 1, Fort William, Ont.	7 yrs.	80
Gertrude Jager, Box 477, Edson, Alta.	9 yrs.	81
Grace Streutker, R.R. 8, Woodstock, Ont.	6 yrs.	77
Cathy Ferweda, R.R. 1, Cookstown, Ont.	7 yrs.	84
Margaret Cnossen, 970 - 11th Ave. E.,		
Prince Rupert, B.C.	7 yrs.	80
Lucy de Roo, R.R. 2, St. Ann's, Ont.	8 yrs.	87
Winnie Moes, R.R. 1, St. Ann's, Ont.	9 yrs.	83
Carla Haveman, 1 Dunkirk St., Guelph, Ont.	8 yrs.	79
Wilma Luymes, 10760 - 64th Ave., R.R. 1, N. Surrey, B.C.	9 yrs.	91
Evelyn Luymes, " " " " " " "	6 yrs.	86
Agnes Kraay, P.O. Newcastle, Ont.	8 yrs.	85
(That was very nicely painted, Cathy!)		
Evelyn De Vries, R.R. 1, Caledon East, Ont.	7 yrs.	91
Marjorie De Vries, " " " "	8 yrs.	91
(Will you girls thank your Mom and Dad for their nice letter, we appreciated that very much.)		
Wilma Dryfhout, 500 Manor St., Vancouver 16, B.C.		95
Margaret Bomhof, 574 Agnes St., Victoria, B.C.	8 yrs.	81
Marlene Scheurkogel, Fisher Rd., Cobble Hill, B.C.	7 yrs.	86
Kiki Scheurkogel, " " " " "	4 yrs.	
(Very well done!!)		

GROUP II — Boys 9—12

George De Boon, 3733 - 47 St., Red Deer, Alta.	11 yrs.	98
Peter Ennema, 17 Pavey St., Chatham, Ont.	11 yrs.	95
Paul de Jong, R.R. 1, Morrisburg, Ont.	10 yrs.	89
Freddy Knoppers, Peers, Alta.	10 yrs.	88
Nicky Van Dyk, Gen. Del., Fort William, Ont.	10 yrs.	94
(We liked your poem, Nick! Very good.)	11 yrs.	85
Herman Stolte, Alhambra, Alta.	10 yrs.	86
Lloyd W. Dykstra, 15149 Raven Pl., North Surrey, B.C.	10 yrs.	92
Marten Vanderlende, 7842 - 6th St., Burnaby, B.C.	11 yrs.	91
Bert Steenbergen, R.R. 1, Aylmer, Ont.	12 yrs.	96
John Van Wely, 59 Ontario St., Grimsby, Ont.	11 yrs.	81
Billy Boonstra, Box 805, Barrhead, Alta.	10 yrs.	81
Gerrit Kamphuis, R.R. 3, Lacombe, Alta.		

GROUP II — Girls 9—12

Eda Vander Veen, Box 385, Picture Butte, Alta.	12 yrs.	97
Freda Kuik, R.R. 4, Aylmer West, Ont.	10 yrs.	78
Jean Zandberg, Telkwa, B.C.	11 yrs.	87
Elisabeth Elgersma, 1889 - 216th St., R.R. 1,		
Langley, B.C.	11 yrs.	83
Jetty Talsma, R.R. 1, Ida, Ont.	10 yrs.	81
Annie Post, R.R. 1, Chesterville, Ont.	10 yrs.	89
Jenny Van Dijk, R.R. 3, Listowel, Ont.	11 yrs.	83
Allice Hunnersen, 46 Woodward Ave., Brampton, Ont.	10 yrs.	95
Ena Buesink, 175 Metcalfe St., Strathroy, Ont.	12 yrs.	89
Martha Van Minnen, R.R. 3, Moorefield, Ont.	10 yrs.	87
Jean Reinders, R.R. 2, Moorefield, Ont.	10 yrs.	86
Agnes Hamstra, 117 James St., Box 450, Bradford, Ont.	10 yrs.	89
Patsy Moesker, R.R. 2, Wellandport, Ont.	11 yrs.	96
(Thank you for your nice letter, Patsy. You did wonderful!)	10 yrs.	93
Margaret Tilstra, R.R. 2, Stevensville, Ont.		
Elizabeth Den Haan, 932 Boyd St.,		
New Westminster, B.C.	10 yrs.	92
Anne Hamming, Meadow Bank, Cornwall, P.O., P.E.I.	10 yrs.	90
Fredericka Jasper, R.R. 3, Fort William, Ont.	11 yrs.	93
Janey Van Asselt, 489 - 13th St. W., Owen Sound, Ont.	10 yrs.	81
Elizabeth Ypman, R.R. 1, Fort William, Ont.	11 yrs.	85
Jeanette Rowaan, Box 4, Neerlandia, Alta.	12 yrs.	94
Gertie Zwart, R.R. 3, Carrying Place, Ont.	10 yrs.	82
Thelma Zwart, " " " "	12 yrs.	82
Pina Breeuwsma, 43 Clarence St., Strathroy, Ont.	11 yrs.	86
Diane Flantua, 93 York Rd., Dundas, Ont.	11 yrs.	85
Margaret Reitsma, R.R. 1, Nestleton, Ont.	11 yrs.	96
Joan Luymes, 10760 - 64 Ave., R.R. 1, N. Surrey, B.C.	11 yrs.	91
Greta Wemekamp, R.R. 1, Bloomfield, Ont.	11 yrs.	95
(You made a nice job of it, Greta! We'll hope to see your name in the next contest too!)		
Cathy Roke, R.R. 7, Pembroke, Ont.	12 yrs.	90

GROUP III — Boys 12 & older

John Geertsema, R.R. 6, Lucknow, Ont.	13 yrs.	92
Meindert VanderGalien, R.R. 3, Eganville, Ont.	13 yrs.	88
(It was hard for you, Meindert but still you had a very good result, your poems are very original.)		
Henry Ronda, R.R. 2, Fort William, Ont.	13 yrs.	85

GROUP III — Girls 12 & older

Cobie Westendorp, R.R. 1, Athens, Ont.	15 yrs.	97
(You wrote us a wonderful essay, Cobie, we really give you credit for that!)		
Helen Pot, 48 Guild Rd., Pickering, Ont.	14 yrs.	86
Anna Byker, R.R. 1, Brinston, Ont.	13 yrs.	84
Alice Kuipers, R.R. 2, Carrying Place, Ont.	??	91

High school students summer school in Toronto

(3)

Young people who have finished grades 9—12, this is your last call for 1962's Summer Course for High School Students! Advertisements have repeatedly appeared in this publication, bulletin notices have been sent to almost everyone of our churches, and I have sought to offer simple explication under the above-title in two previous issues of Calvinist-Contact. Everyone of us who later says that he or she "missed" this School is without excuse.

To restate the matter briefly, this is a two week morning course to be held in Timothy Christian School in Toronto. The Ontario Alliance of Christian Schools, as in previous years, is the sponsor of this short school. The Rev. Wm. Kok and Miss Jennie Visser will again give their all to make this something worthwhile. In the absence of Christian High Schools in many areas of Ontario, all our high school students ought to enroll, and be at Timothy Christian School at 9 o'clock this coming Monday morning. We better drop earning money for a few weeks, and be faced anew with the fact that the Word of God is for all of life.

If there are any high school students who were in this Toronto course last summer, and fear that it will be a mere repetition of the same, they are wrong. Both teachers intend to continue where they left off last year. Besides, there is so much to be said. The Bible is the Word of God. And, God has so much to say to us so that we see everything in proper perspective. So that we may continue our secondary public school education saying, "in Thy light we see light", we better leave our plows and stores for the next two weeks, and learn anew. We'll never regret it!

I talked to the Dean of this Summer School last week and asked him how the enrollment was coming. We are going to have another good year, with a worthwhile student body. But, I fear that there is more concern what shall we eat and what shall we drink in the decision not to go this year than many of us want to recognize. We could have a 100 students at this school. Fathers and mothers, if you live on a farm, you better make a last minute decision that you can miss your people a lot more than your flesh wants to admit. And, our city folk ought to see matters the same way. Let us also here with our youth "seek the Kingdom and its righteousness, and then shall all these things be added unto you".

Parents and young people, I make this last appeal to you, that you enroll even in this last hour. **Tuition and books are free.** Board and room also can become a matter of the Alliance if we cannot afford to pay 10 dollars from Monday to Friday, or 15 dollars for the whole week. Even if you have not enrolled until now, do so by special delivery air mail letter now. Yes, be it that you decide to go as late as next Sunday evening, telephone Mr. F. Haveman, Toronto 741-1274. He will arrange what he can. Otherwise, come Monday morning July 16. Last minute arrangements are worth the learning you will receive. The School and Mr. Haveman's address is 28 Elmhurst Dr., Rexdale (Toronto), Ont.

Finally, I would close with a prayer: "Lord God, our God, grant unto many high school students the opportunity proffered them in this Summer School. Open the way, that they may come and listen and learn. Grant unto the teachers what they need to show Scriptural way. Bless this School, that whole lives may be directed, that Thy Name may not be blasphemed but honoured and praised on the account of this school and these students!" Soli Deo Gloria!

(Rev.) Henry A. Venema

REAL ESTATE
IS MIJN ZAAK
JOE
VREUGDENHIL
111 Napier St., Barrie
PA 6-1206
Representing
J. A. COUTTS & CO.
Barrie, Ontario

Een Zendingsdag in Brazilie

Onderstaand verslag van een zendingsdag van Nederlandse immigranten in Brazilië ontvingen wij van Mr. C. Vander Sluis te Carambei. Met bijzonder genoegen ruimen wij voor dit verslag een plaats in, niet alleen omdat wij veel verwantschap gevoelen met onze vrienden ten zuiden van de evenaar, maar ook omdat wij hen willen complimenteren met het organiseren van hun Zendingsdag. Dat is in Brazilië wel wat moeilijker dan in Canada. In een begeleidend schrijven deelt Mr. Vander Sluis nog mee: "C.C. wordt hier met belangstelling gelezen om zijn artikelen, maar ook om het nieuws uit verre bekende omgeving."

Aan al onze vrienden in Brazilië een hartelijke groet van de Canadese en Amerikaanse lezers van C.C. ***Red.***

Op de 2de Pinksterdag hielden de kerken van Nederlandse oorsprong hun Zendingsdag. Vier gemeenten waren aanwezig in groter of kleiner aantal, op een terrein afgestaan door een Presbyteriaans Instituut voor onderwijs. De mooie vergaderzaal die ons ter beschikking gesteld was, was geheel gevuld met belangstellenden.

De leiding berustte bij Ds. Muller, die sinds de dertiger jaren een vooraanstaande plaats inneemt in onze gemeenten en nu als predikant in algemene dienst de verzorging op zich genomen heeft over de verstrooiden, en verder als Vice-Consul voor Nederland veel doet voor de Nederlandse zaak in 't algemeen.

Als organisator was het Ds. Schalkwijk geweest die achter de schermen alles verzorgd had. Hij dient als zendeling onzer kerken de arbeid onder de Brazilianen. De spreker die het zendingsonderwerp zou inleiden was Ds. Los van de gemeente van Monte Alegre. Andere predikanten aanwezig waren Ds. Moesker van Arapati en Ds. Lonkhuizen van Castrolanda die in de namiddagvergadering iets vertelden over het werk in hun resp. gemeenten.

In een kort openingswoord wees Ds. Muller naar aanleiding van een gelezen Schriftgedeelte er op, dat er een gevaar kan zijn om ons te verheffen op onze omgeving door opvoeding en afkomst, in vergelijking met onze naaste omgeving, waardoor het moeilijker zou worden hen te bereiken met het Evangelie van Gods genade.

Ds. Los, met een enkel woord ingeleid door de voorzitter, sprak over de "Zending en de Heilige Geest". In een uitvoerige rede werd de nadruk gelegd op de persoonlijke verantwoordelijkheid van iedere gelovige, en dat niemand hier onderuit kan. Spr. stond uitvoerig stil bij de Handelingen der Apostelen, die door de Geest Gods vrijmoedig waren in het getuigen.

Ten slotte wees hij ook op het leren spreken van deze dingen in eigen omgeving in de alledaagse omgang met vrienden.

De maaltijd, klaargemaakt door het personeel van het internaat, was ook een geslaagd onderdeel van deze dag. De liefhebbers van een bosrijke omgeving konden ook hun hart ophalen en velen maakten er een gezellige picnic van.

In de namiddagvergadering hoorden we uit de verslagen hoe het zendingswerk verloopt in de verschillende gemeenten. Arapoti gewaagde van grote zegen, zodat een nieuwe kracht moest worden aangezocht; hier wordt gewerkt in combinatie met de Presbyteriaanse kerk. Ook Castrolanda en Carambei zagen zegen op hun werk, maar ontmoetten ook een zekere tegenstand van de R.K. kerk. In verenigingsarbeid, hetzij zondagsschool en jongens-meisjesclubs tracht men de verschillende leeftijden kennis bij te brengen.

Ds. van Lonkhuizen sprak over de lectuurverspreiding, die door het zenden van een predikant uit Nederland al aardig op gang begint te komen. Op volle capaciteit komt het pas als de taalmoeilijkheden achter de rug zijn en men meer georienteerd is op de behoeften van de bevolking, hetzij in de stad en ook in het binnenland.

Een toneelstukje liet ons zien de weerstand die men soms ontmoet bij het aanbieden van Gods Woord, maar ook dat on- en bijgeloof moeten wijken voor de kracht van het Evangelie.

Zo mogen de kerken in de staat Paraná terugzien op een welgeslaagde Zendingsdag, die ongetwijfeld de activiteit zal aanwakkeren.

Elk land mag z'n bijzondere problemen hebben wat betreft benadering van de bevolking, in één opzicht is alles gelijk en wel voor iedere zondaar, ongeacht kleur of ras, de verkondiging van Jezus Christus en dien gekruisigd.

C. v. d. S.

U behoeft het slechts eenmaal te proberen en ook U zult zeggen:

VOORTMAN'S IS TOCH BETER

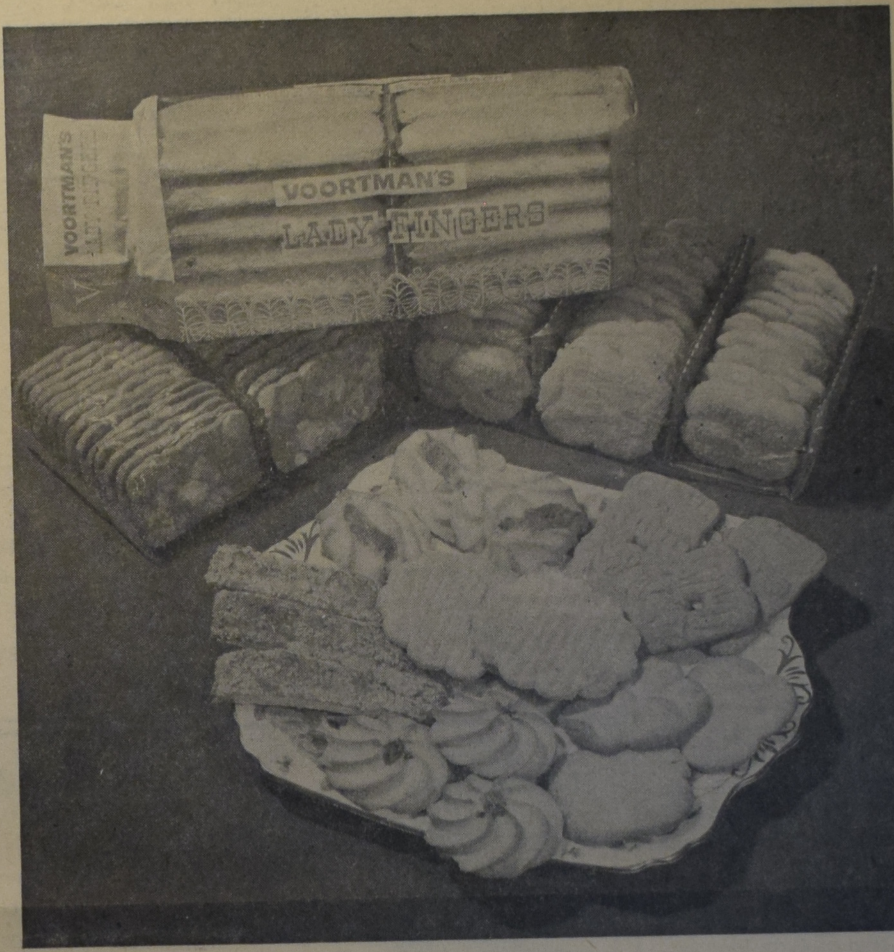

Ongeacht welk Voortman product U ook neemt, stuk voor stuk zijn ze onovertrefbaar in kwaliteit. U moet ze proeven om het te geloven.

VRAAGT UW LEVERANCIER

W. & H. VOORTMAN LTD.

BURLINGTON, ONT.

Hi Neighbours!

Summer is here and with it come the warnings. Be careful on highways, please keep to the speedlimits in these small villages you whiz through. Te people who live in them love their little ones as much as you do. The signs along highways are not put there for decoration but for us to heed. Let's keep our country beautiful and clean. Wrappers and empty little boxes are so easily tossed out of the windows of our fast moving cars, but why not carry an empty paper bag and fill it up with your litter. T.V. advertisements and radio have sung the Litter-bug song to us so long. Let's not be deaf. Then there are the signs at beaches warning us not to go beyond a certain safety zone. Each week-end tragedies are recorded of drownings in Canada. Some of them might, humanly speaking, have been avoided.

A great many people go out camping, and every year the poison ivy plant spoils the effects of the wonderful vacation. There are preventative medicine available. If you know a member of your family is allergic to poison ivy, sumach or poison oak plants, these medicines are given by a doctor early in the spring, a total of three "shots", administered at weekly intervals. "The ounce of prevention is really worth a pound of cure" as the proverb wisely reminds us.

We are apt to grow a little careless about many things in summer. Many youngsters go around barefoot but infection is a dangerous result of stepping on a piece of dirty glass or rusty metal. Let's be sure our water supply is safe when we are camping. In the Monthly Bulletin of the Consumers' Association of Canada this warning to parents was given. It might be well to read it.

Never leave acetylcylic tablets (or aspirins in every-day language) around the house within reach of children! The Toronto Globe and Mail, December 8, 1961 carried the following news story: "Child's death caused by headache tablets."

"An autopsy has confirmed that a 13-month-old child died from headache tablet poisening, Dr. Henri J. Breault, Director of the Windsor Poison Control Centre said today.

"Four other cases diagnosed as poisoning of children by headache tablets have been reported to the centre this month. The other children recovered after treatment.

"Dr. Breault said that he did not know how many tablets the children had taken, but added that as few as three could be fatal to a child.

Over the past 4 years the centre has investigated 700—800 poisoning cases and about a quarter of them involved headache tablets, Dr. Breault said.

In the January 1962 issue of Chatelaine Magazine, Dr. Elizabeth Chant Robertson, Canadian child specialist in child-health research, talks about the dangers to children in and around the house. Dr. Robertson said, in part: "For some years now, poisoning with acetylicylic acid (variously called aspirin, emperin, A.S.A., and so on) has been by far the most common one treated in our Poison Control Centre at the Hospital for Sick Children in Toronto. It alone was responsible for one third of the 1,276 emergency poisoning treatments in 1960. I suppose this is because it is used in most homes and it is generally thought to be harmless. It is a very useful drug, but small children, especially those under three, have a low tolerance for it and so doses for them must be small. As a matter of fact, a child of three needs only about 1/5 of an adults dose of most medicines.

Another dangerous characteristic of aspirin poisoning is that the little one can seem perfectly well for as long as twelve hours after eating an overdose, then become dreadfully, even fatally, ill.

There are several things you can do to protect your child from an overdose. But, of course, the best safeguard of all is to keep all your medicines in a locked cabinet. It isn't safe to leave any pills in your purse, coat pocket, drawer or any other accessible spot. Parents take heed!

Another item on the last bulletin sent out by C. A. of C. is worthy of note. This concerns the discovery of the Salmonella bacteria found in processed foods on the Canadian market. The problem was brought to the attention of the proper authorities after the death of a child and the rising number of cases of Salmonella poisoning among children and adults. This is being attributed to Salmonella contaminations in some cake mixes containing egg products.

It is now forbidden to sell any egg products for use as food unless it is free from this bacteria and tested by an official method. It must be so stated. We hope this new regulation will be strictly enforced so that we can freely buy foods without fear of contamination.

For a long time we have been warned to empty an opened tin of food of its contents soon after opening, into a clean bowl. It is now perfectly safe to remove only as much as needed and leave the remainder in the can, covered, in the refrigerator. The tin cans have been treated with a protective coating which keeps the food from spoiling for a reasonable time, even after the can is opened.

It is very important that we take care of our food on our many camping trips. Meat must be kept extremely cool to keep it from spoiling. If this is impossible, it is better to buy the meat supply for a day's needs. There are foods which are dried, dehydrated and processed which are safe to keep without refrigeration, which can be safely used.

This summer the final link in the Trans-Canada Highway will be forged and campsites eventually will go in every 100 miles of the 4,292 from Newfoundland to Vancouver Island. Some already exist — largely unluxurious and away from towns, in national or provincial parks.

Two top stops: the Bow Lake campgrounds in Banff National Park (Alberta) with marvelous moose-watching, and Kicking Horse Pass in Yoho Park (British Columbia) where lowering 10,000 foot peaks make a ring around your campfire.

Rev. Arthur Hoogstrate has written to Young People in the June 15 edition of the Banner about travelling on this beautiful continent. There are many beauties which we may enjoy. The comforts and luxuries of modern travel are used by us all but allow me to quote Rev. Hoogstrate's final remarks:

"Don't forget to stop at a scenic spot, so that you can drink in the breathtaking sights of God's world, which is singing such a delightful song.

"Nature will sing to you. Add your song to that sung by God's world, and He will be pleased."

Happy camping,

Your Neighbour.

CLASSIFIED ADS

For "letters under number" $ 0.50 extra.
Birth-announcements $ 3.00
Engagement-announcements . $ 3.00
Marriage and anniversaries . . $ 4.00
Notifications of death . . $ 4.00
Pay your advertisement when you send it in. See our standard-rates below:

"For Sale" and "Want" advertisements up to 30 words $ 2.00. Every word more 5¢
Send your payment together with your ad to:

Calvinist-Contact
Box 312, Station B, Hamilton, Ont.

Met dank aan de Heer delen wij mede dat wij verblijd zijn met de geboorte van een zoon

INGELBERT

July 13, 1962.

Ingelbert Lievaart.
Betsy Lievaart—Moraal.
Eleanor.
Johanna.

Weston (Ont.),
36 South Station St.

With joy and gratitude to God, we announce the birth of our twins

ALBERT CHARLES
&
DENISE ANN

Mr. & Mrs. Ben Vermeer.
Janie.

July 6th, 1962.
364 Federal Ave.
Stoney Creek, Ont.

Zeer onverwachts heeft de Here door een droevig ongeval van ons weggenomen onze beste vriend

JIM DEELSTRA,

op de leeftijd van 29 jaar.

Moge de Here ook zijn vrouw en kindertjes, ouders en verdere familie sterken en troosten in deze droevige tijd.

"Werpt Uw bekommernis op de Here, Hij zal voor u zorgen." Ps. 55 : 23.

John en Joyce Banninga.
10 Juli 1962.
R.R. # 3, Sarnia (Ont.).

Heden nam de Here tot Zich onze geliefde

KEESJE,

op de leeftijd van 7 jaar en 2 maanden.

"Hij zal als een herder Zijn kudde weiden, in Zijn arm de lammeren vergaderen, en ze in Zijn schoot dragen."

Mr. en Mrs. Geerlof van Starkenburg.
Dick.
Sue.
Jack.
Gerald.
William.

R.R. 7, Pembroke, Ont.

God heeft opgenomen in Zijn Heerlijkheid, onze lieve Man, Vader en Grootvader

HENDRIK KASSIES,

op de leeftijd van 57 jaar.

B. Kassies—Westerik.
J. H. van Olst—Kassies.
H. van Olst, Henry en Richard.
J. Kassies.
A. Kassies—van der Wal. Bonny en Irene.
G. Kassies.
D. Kassies.
C. J. Kassies.

30 Juni 1962.

42 Denison Road West.
Weston, Ontario, Canada.

De begrafenis heeft plaats gevonden op 3 Juli 1962, des n.m. om 1.30 uur, Sanctuary Park Cemetery, Weston, Ontario.

For complete holiday enjoyment
"LITTLE EUROPE RESORT"
Bracebridge, Muskoka, Ont.
Cottages - fishing - boating - camping. (35 miles from Chr. Ref. Church in Orillia).

Op 5 Juli ontvingen wij het bericht uit Holland, dat de Here tot Zich genomen heeft onze innig geliefde Vader, Groot- en Overgrootvader

JACOB DEKKER,

op de leeftijd van 73 jaar.

Fam. Dekker.

74 Mulcaster Street.
Barrie, Ont.

The John Knox Chr. School, Wyoming is still in need of

A TEACHER

for grade 1 and 2, due to increased enrollment. Apply to Mr. Wm. De Boer, R.R. 2, Petrolia, Ont.

The Corporation of the Thunder Bay Christian School Society Fort William, Ont. opens their school September 1962 and is still in need of

ONE TEACHER
for the lower grades.

Qualified teacher preferred, good salary. Letters of application or for information write to the Secr. T. Bakker, Hymers, Ontario.

HELP WANTED (FEMALE)

Bank Clerk, experienced. Phone 532-4451.

HELP WANTED (MALE)

Licensed Mechanic required immediately. Contact Imperial Motors. Phone 532-2221.
Box 234, Grande Prairie, Alberta.

Te koop:
DE LUXE VOLKSWAGEN BUS

wegens aanschaf grotere. Bus is zo goed als nieuw en 1 jaar gebruikt als schoolbus. Volledig hiervoor ingericht en goedgekeurd. F. Visscher, R.R. 2, Wallenstein, Ont. Phone 620-13 Drayton, Ont.

Wanted:
SINGLE MAN ON DAIRYFARM

Must be able to milk. Live-in. Steady job. $ 170.00 a month. Apply Bos and Vandenberg, R.R. 6, Galt, Ont. Phone 621-8349.

FARMS FOR SALE

5 quarter sections, 10 miles from Grande Prairie. Modern home, good water. School bus route. 620 acres cultivated. W. J. Murray, Real Estate, Grande Prairie, Alta.

DRUGSTORE FOR SALE, REXALL

Western Ontario village. Only drugstore for 15 miles. Two Dutch Churches and one Dutch school in village. Ideal location for Hollander pharmacist Ontario Graduate, who can speak both Dutch and English. Further particulars on request. Write under No. 1509 % Calvinist-Contact, Box 312, Station B, Hamilton, Ont.

Oshawa, Ont.
EXCELLENT CHICKEN FARM

Twenty acres and buildings. Fully equipped. Priced for quick sale. Contact George Koornneef at Joseph Bosco, Realtor, 31 King St. East, Oshawa, Ont.

Wanted:
A BOY 14—16 yrs.

to live with us on the farm for light work during summer holidays. With remuneration. Call Freelton 659-3933. Chr. Ref. family.

VAN DELFT'S
Book and Gift Shop

Het van ouds bekende adres voor
al Uw Boekwerken
(Vraagt onze catalogus.)
1058 MAIN STREET WEST
HAMILTON, ONT.
Tel. JA 8-1932

The Collingwood, Ontario, Shipyards
(Division Canadian Shipbuilding and Engineering Ltd.)

Offers Steady Employment to those who Qualify as

1. Detail-calculators of ship-design and ship-construction.
2. Draftsmen of steel-shipbuilding.
3. Marine engineering draftsmen.

Also needed are:

1. Shipwrights for steelwork on ships.
2. Shipyard electricians.
3. Shipyard welders.
4. Shipyard joiners.

For Information Write

Rev. Lloyd Vander Heide, Pastor,
The Collingwood Christian Reformed Church,
137 4th St. W. (phone 666),
COLLINGWOOD, ONTARIO.

Wegens vertrek te koop:
KEUKENSET 6 pc.

als nieuw, Electrische kachel, als nieuw, Chesterfield bed, donkerbruin en bijpassende stoel, houten keukenset, koffietafels en bijzettafels, Combination T.V. set (prachtig), leuningstoel en opklapbed, mooie overgordijnen en allerlei slaapkamer overgordijnen, kleedjes en verder klein goed. Bel Toronto - Weston CH 4-5293.

Wanted:
A RIDE FOR ONE STUDENT

from Trochu to Calvin College, Grand Rapids on the first of September. Will pay part of costs. Contact Harry Houtman, Box 325, Trochu, Alberta.

ATTENTION FARMERS!

The Newmarket Young People would appreciate it very much if some farmer within 75 miles from Toronto or Barrie would let us use his farm for a camping weekend in the first week of September. If interested please write to H. Vander Velde, R.R. 2 Newmarket, Ont.

DE NATUUR ZUIVERE
KING Pepermunt
Onwekkend en verkwikkend.
Peter Miedema Co. Ltd.
P.O. Box 1132, London, Ont.

Globe Travel Service

HET NEDERLANDSE REISBUREAU 10 MIJL TEN NOORDEN VAN TORONTO
63 YONGE STREET N., RICHMOND HILL, ONT.
Voor informatie call collect
TU 4-7851

Wij zijn officiele agenten voor K.L.M. - Holland America Line en alle andere scheepvaart- en luchtlijnen, en verzorgen ook groepsreizen.
HERBERT en JOAN GOODHOOFD

Horlogemaker
J. SNIEDER
STATION ST., SMITHVILLE

Voor de verkoop van horloges, banden, klokken, wekkers, Hollandse zilveren ringen enz. komen wij gaarne bij U aan huis.

Bel collect WAlker 6-7372

Factory clear-out

30" autom. electr. Range, made by Moffat, as illustrated.

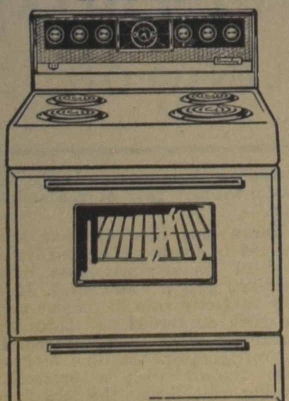

$ 179.-

at MAPLE LEAF's Warehouse - Showroom
2 miles West of Dundas. on Highway 8,
Open Friday nights till 10, and Saturday afternoon. Other days by appointment.

Call Henry Vanderveen
MA 8-2166

CANADA DRY
geeft glans aan elkegelegenheid

Als U uit bent voor Uw plezier, neem dan Canada Dry Ginger Ale! Het is zo verkwikkend en smaakt zo fris, het verdubbelt de vreugde voor iedereen. Ook als "mixer" zult U Canada Dry waarderen — een pittige stimulans die alles zoveel heerlijker maakt. Het is de Champagne onder de Ginger Ales.

CANADA DRY

Spreek uit:
Kennada Drai

VRAAG UW LEVERANCIER OOK NAAR
EN GENIET VAN DE VELE ANDERE
VOORTREFFELIJKE SMAKEN VAN CANADA DRY

FL-4

Kerknieuws

CHR. REF. CHURCH

Tweetal

te Alliston, Ont., Kand. Jacob Vos en Kand. C. Vriend.

Beroepen

te Jarvis, Ont., J. Kuntz te Orillia, Ont.

te Wyoming, Ont. en te Athens, Ont., Kand. A. VandenBerg.

te Owen Sound, Ont., Kand. J. Vos.

te Navan, Ont., Kand. John C. De Moor.

te Kentville, N.S., J. Nutma te Acton, Ont.

te Blenheim, Ont. Kand. H. Eshuis.

te Nobleford, Alta., Rev. Fred Handlogten te Holland, Mich.

CAN. REF. CHURCHES

Beroepen

te Brampton Ds. O. J. Douma te Souburg-Vlissingen, Ned.

SCHOOL NIEUWS

DE TOEPASSING VAN "BILL 33"

Dezer dagen is aan alle hoofden van onze christelijke scholen in Ontario een "Application for the registration of a private school" toegezonden, die in drievoud ingevuld moet worden en teruggezonden naar het Dept. of Education in Toronto, voor 1 Sept. a.s.

Men verzoekt ons er de aandacht op te vestigen, dat onder punt 2 (d) de vraag wordt gesteld: "Is this school affiliated with a religious denomination?". Er zijn nog tal van christelijke scholen, die in hun statuten als basis de drie formulieren van enigheid en/of andere kerkelijke belijdenisschriften als basis hebben genoemd. Dit wil uiteraard niet zeggen, dat daardoor de school geaffilieerd is met enige denominatie. Voor zover bekend zijn vrijwel alle scholen eigendom van onafhankelijke schoolverenigingen, die geen officiële band hebben met enige kerk. In zulke gevallen is het dus van belang, dat de betreffende vraag met "no" wordt beantwoord. Schoolbesturen en hoofden van scholen wordt daarom aangeraden, deze vraag juist te beantwoorden, teneinde onnodige verwarring te voorkomen.

PREMIEBOEKJES VOOR ABONNEES

Onze abonnees, die ons het abonnementsgeld op tijd zenden, hebben recht op een gratis premieboekje. Deze boekjes zijn momenteel in druk en kunnen daarom niet dadelijk worden verzonden. Wij doen een beroep op onze abonnees om even geduld te oefenen. Wij hebben de enveloppen klaar liggen. Zodra de boekjes gereed zijn, zullen deze worden verzonden, doch dit kan nog wel enkele weken in beslag nemen.

De Administratie.

Onze tijd kenmerkt zich

door nervositeit. U bent moe, lusteloos, gejaagd, angstig, onredelijk, humeurig, niets deugt, huilbuien, prikkelbaar, onrustige slaap, levensmoe. Op grond van onze ervaring mogen wij U volkomen genezing garanderen als U een goede kuur neemt met onze onschadelijke kruiden Nr. 3. Een wondermiddel!

Voor Canada uitsluitend volle kuren (9 mnd.) à $ 18.00 bij vooruitbetaling.
Meldt Uw ziekte en klachten aan

Kruidenhuis "FLORA"
Westersingel 40, Groningen, Ned.

FARMS WANTED

Good producing farms wanted, large of small. Within a radius of 35 miles from Hamilton. With or without milk contract.

If you think of selling, please contact

TED BOSMA
Phone: FU 3-2157
Evenings: phone JA 8-5772

John Voortman
Real Estate
580 UPPER JAMES ST.
HAMILTON, ONT.

WIN ABONNEES VOOR CALVINIST CONTACT

Elfde
Sint Nicolaas reis
RYNDAM 20 Nov.
van **MONTREAL*** en **QUEBEC**
*Bij zonsopgang—inscheping de avond voor vertrek.
Aankomst Rotterdam 29 Nov.

s.s. RYNDAM (15,015 ton) volledig "airconditioned" en van "stabilizatoren" voorzien.

Échte Gezelligheid vindt U alleen op een schip

OMDAT U 9 dagen voor allerlei pretjes hebt; 9 dagen om oude banden weer aan te knopen en om nieuwe vrienden te maken.

Omdat U op dit mooie en geriefelijke schip ruimte te over hebt om Uw benen te strekken, om uit te rusten, om aan sport te doen, om het leven aan boord ten volle te genieten.

Omdat op de Ryndam de voornaamste lounges, dekken, eetzaal, bibliotheek en winkelgalerij volledig ter Uwer beschikking staan wanneer U toeristenklasse reist.

Omdat U de kinderen met een gerust hart kunt meenemen in de wetenschap dat ze zich met elkaar amuseren zullen, met feestjes en allerlei georganiseerde pretjes.

Omdat er voor de kleine kinderen een leuke speelkamer is onder toezicht van een verpleegster.

Pay Later Plan van Toepassing.

Wendt U tot Uw Reisbureau of tot de

"IT'S GOOD TO BE ON A WELL-RUN SHIP"

Holland-Amerika Lijn

SPAAR TOT EN MET 25%!

Informeer naar de nieuwe reductie van 25% voor grœpsreizen.
Of, bespaar 25% door een 30-daagse retour excursie te nemen op een schip dat vertrekt tussen 1 october en 28 februari.

10% retour reducties gedurende het gehele winterseizoen.

"RYNDAM" KERSTREIS:

Op 13 December staat er nog een feestelijke reis op het programma, voor passagiers die er de voorkeur aan geven kort voor Kerstmis in Europa aan te komen.

VERTREK: QUEBEC 13 Dec.
AANKOMST: ROTTERDAM 22 Dec.

Gebruik deze bon voor gratis brochure:
HOLLAND-AMERICA LINE,
1245 Peel Street, Montreal 2, P.Q.
Zend mij a.u.b. Uw 1962 HOLIDAY SAILING brochure.

Naam ....
Straat ....
Plaats ....Provincie..............
Mijn reisbureau is ....

Montreal • Halifax • Toronto • Winnipeg • Vancouver

Politieke vertegenwoordiging van steden en platteland

(Canadian Scene) — Een der beginselen van ons democratisch regeringssysteem in Canada is, dat we zonder meer aannemen dat de meerderheid het voor het zeggen heeft en dat het aantal zetels dat een partij heeft gewonnen bij de laatste verkiezing, overeenkomt met de sterkte van die partij. Eigenlijk is dat niet precies de stand van zaken. Daar de verschillende kiesdistricten over geheel Canada (waarvan elk een lid voor het Lagerhuis kiest) niet alle een gelijk aantal kiezers tellen, is het wel duidelijk, dat de kiezers die de 42 Progressive Conservative leden uit de drie prairieprovincies gekozen hebben, geringer in aantal waren dan zij, die de 42 Liberal leden uit Ontario hebben aangewezen.

De oorzaak hiervan is dat de stadskiesdistricten dichter bevolkt zijn dan die op het platteland en de plattelands M.P. (Member of Parliament, dus afgevaardigde in de regering) dus minder kiezers vertegenwoordigt dan één uit de stad. De stadsdistricten kunnen dus als ondervertegenwoordigd beschouwd worden, terwijl het platteland oververtegenwoordigd is. Deze oververtegenwoordiging van het platteland is in geheel Canada om verschillende redenen — vooral uit historisch oogpunt — altijd wel als billijk beschouwd geworden. Het is een overblijfsel uit de tijd dat Canada voor het grootste deel een plattelandsgemeenschap was en de boer als grondbezitter beschouwd werd als de man waar het in het land op aankwam.

Deze oververtegenwoordiging van de plattelandskiezers komt men in elke provincie tegen. Toronto telt met haar 7 aanliggende kiesdistricten (bij elkaar de York genoemd) meer dan een kwart van de bevolking van Ontario, maar kiest slechts één vijfde deel van de vertegenwoordigers van Ontario naar Ottawa. Hetzelfde geldt in het algemeen voor Montreal, Winnipeg en Vancouver. Zo komt het voor, dat één parlementslid minder dan 10.000 kiezers van een plattelandsdistrict vertegenwoordigt, terwijl zijn collega uit een stadsdistrict meer dan 100.000 kiezers vertegenwoordigt.

Wanneer de beloofde herverdeling der zetels, die de laatste volkstelling dient te volgen, in de nabije toekomst zal plaats hebben, zullen de grenzen der kiesdistricten verlegd worden of de zetels zo herverdeeld worden, dat ze bij de verandering van de samenstelling der bevolking aanpassen.

Dit kan betekenen dat sommige provincies, zoals Saskatchewan bijvoorbeeld, minder parlementsleden zal hebben. Door het gehele land zijn echter veranderingen nodig om tot een zuiverder verhouding tussen het aantal kiezers in een plattelandsdistrict en dat uit een stadsdistrict te komen.

In Manitoba, een provincie die voor een groot deel een plattelandsbevolking heeft, heeft men deze ongelijkheden reeds onder de ogen gezien en verholpen. Deze veranderingen, die natuurlijk alleen voor provinciale en niet voor federale verkiezingen gelden, zijn gemaakt op de basis dat stadsdistricten meer kiezers dienen te tellen dan plattelandsdistricten, maar in een nieuwe verhouding van 7 tot 4. Deze nieuwe verhouding betekent dat een M.P. uit deze provincie 8000 plattelandsbewoners kan vertegenwoordigen, terwijl een andere M.P. wellicht is gekozen door 14.000 stadsbewoners.

Met het oog op de beweging in Canada in de richting van een steeds groter wordende bevolking in de steden, dient een toekomstige verdeling ook de ongelijkheid te corrigeren in de vertegenwoordiging in het Lagerhuis, die meer kiessterkte geeft aan dunner bevolkte plattelandsdistricten.

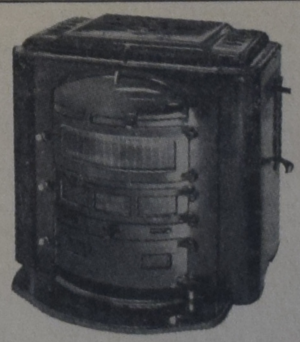

Bezoekt onze stand van
E. M. JAARSMA HAARDEN
op het feestterrein in
ELORA - AUG. 6
L. KOUWEN
258 Weir St. N., Hamilton, Ont.
Phone LI 9-5715

De Ruyter's Muisjes
KINDEREN ZIJN ER DOL OP
P.O. Box 826, HAMILTON, Ont
P. de Ruyter & Zn. N.V., Baarn
Imported by: VAN's Imp. Ltd.,
Hofleverancier Ao. 1860.

Boekt Uw Groepsreizen

per boot of per vliegtuig bij het grootste reisbureau in Canada, waar een staf van 25 personen dagelijks voor U klaar staat in twee kantoren.

Vraag volledige inlichtingen en deskundig advies over groepsreizen per boot en per vliegtuig bij

JAN FABER bij

LUCAS and KING Ltd.
TRAVEL SERVICE

Kantoor: 79 King Street West, Hamilton, Ont.
Telephone: JA 2-9257 of bel JAN FABER 's avonds thuis in Burlington op NE 7-5119.

Ingezonden

Humber Trail Park dit jaar plaats voor Ontario Sunday School Convention

Zoals de lezers van Calvinist-Contact reeds hebben vernomen zal de vijfde jaarlijkse conventie van Zondagsschool teachers en werkers in evangelisatie dit jaar worden gehouden in Springdale (Holland Marsh) Ont.

Het plaatselijke comité is er in geslaagd regelingen te treffen, dat de conventie zal worden gehouden in het Humber Trail Park, indien althans de weersgesteldheid dit toelaat. Hierbij is een afbeelding van het gedeelte van het park, waar de conventie D.V. zal worden gehouden.

Er behoeft geen vrees te bestaan, dat conventie-gangers het park niet zullen kunnen vinden, aangezien de registratie eerst plaats vindt om 9 uur in de Springdale Christian Reformed Church. Vandaar gaat men gezamelijk naar het Humber Trail Park.

Het belooft een goede conventie te worden, waartoe niet in het minst de spreker in de morgenvergadering, Dr. Joel H. Nederhood van het Back to God Hour zal bijdragen. De registratie is nog mogelijk, doch de commissie wenst er de aandacht op te vestigen, dat onmiddellijk opgave dient te worden gedaan aan Mr. H. Vander Windt, 115 Queen St., Brampton, Ont.

Van Dag tot Dag...

Van generatie op generatie
hebben Canadezen hun vertrouwen gesteld
in de Bank of Montreal.
Tegenwoordig noemen meer dan drie millioen mensen
van kust tot kust de B of M
"MIJN BANK".

BANK OF MONTREAL
Canada's First Bank

SD329

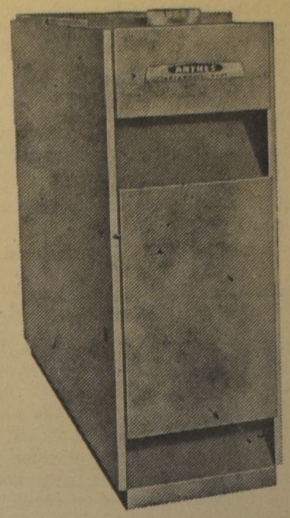

ANTHES
GAS & OIL FURNACES

Nu is het de tijd om aandacht aan Uw verwarming te schenken. Een geheel automatisch furnace lijkt een uitgave, maar het is in werkelijkheid een spaarpot. Indien vakkundig geïnstalleerd bespaart een Anthes furnace op Uw kosten van verwarming.

Vraag ons vrijblijvende prijsopgave.

C. BOONSTRA HEATING
WATERDOWN, ONT.
R.R. 2, Hamilton, Ont.
Box 25, Group B.
Phone MU 9-1062

Gaat U naar Holland?

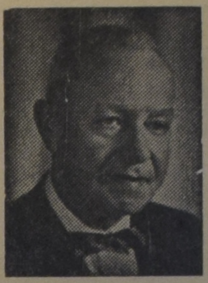

Voor al Uw reizen per BOOT of per VLIEGTUIG vraagt vrijblijvend advies aan:

C. STEENHOF
43 CRANE AVE., WESTON, ONT.
Telefoon CH 1-0811

De Torenbouw van Babel

Aan "Der Gärtner" ontlenen wij het volgende:

"In Zehlendorf — niet ver van Berlijn — is nu de nieuwe radiotoren van de Duitsland zender klaar gekomen. Met zijn 352 meter is hij ongeveer 52 meter hoger dan de Eiffeltoren in Parijs. Met gerechtvaardigde trots wordt de toren door zijn Russische en Duitse bouwers als het hoogste bouwwerk van Europa geprezen. Hoe zoiets in de Sovjet zone gebeurt, wordt duidelijk uit een artikel, dat in Neues Deutschland werd gepubliceerd. In de inleiding van dit artikel wordt gestookt tegen de Bondsrepubliek en tegen Amerika — nu, dat behoeft ons niet te verwonderen. Maar dan wordt in een gemene andere verklaring het Bijbelse verhaal van de torenbouw van Babel naar voren gebracht. Dat gebeurt op zo'n gemene manier, dat wij het niet kunnen verantwoorden, de woordelijke tekst, zoals die voor ons ligt, hier te citeren. In aansluiting daarop wordt de bouw van de radio toren in Zehlendorf met de torenbouw van Babel vergeleken. Wij slaan hier een blik achter het dikwijls zo brave masker van de communisten. Het is niet nodig dat wij de Here verdedigen, want, "Die in den hemel zetelt lacht, en de Here spot met hen. Dan spreekt Hij tot hen in Zijn toorn, en verschrikt hen in Zijn gramschap". (Ps. 2:4 en 5)

Wij moeten echter wel van hun redeneringen kennis nemen, opdat wij ons aan geen enkele illusie overgeven als het er om gaat met wie wij te doen hebben. Aan het eind van dit artikel in Neues Deutschland staat namelijk:

"Dat is de geschiedenis van de torenbouw van Babel. Maar heden schrijven wij een geschiedenis die daar tegenover staat, de geschiedenis van de torenbouw van Zehlendorf. De wolken zwijgen als zij deze toren omspoelen. De toren zwijgt niet. Die toren in Babel werd gebouwd "opdat wij ons een naam maken", die in Parijs werd gebouwd, om daarmede aan de wereldtentoonstelling van 1899 een bijzondere bezienswaardigheid te geven, die stalen mast in Zehlendorf — bij Berlijn — in de nieuwe Duitse Republiek werd gebouwd, om de mensen weer één taal te doen spreken, en één van zin te doen zijn. De toren zwijgt niet. Door de wolken, door de rook van de steden, over de grenzen heen, ver weg over het wereldrond, binnendringend waar mensen de radiogolven aftasten, doet deze driehonderd tweeënvijftig meter stalen mast de stem van de Duitslandzender uitstralen in honderdduizenden oren.

(ICN)

POOLS DAGBLAD BECRITISEERT DE CAMPAGNE VAN DE R.K. HIERARCHIE TEGEN HET ATHEISME

Naar E.P.S. uit Warschau bericht heeft het Poolse communistische dagblad Zyoie Warszawy in een sarcastisch antwoord gereageerd op het gezamenlijke herderlijke schrijven dat door de R.K. hierarchie werd uitgezonden, en waarin de gelovigen werden opgewekt trouw te bidden voor de terugkeer van de atheisten tot God. Het blad merkt op dat de atheisten van gebeden geen last hebben en zegt dat gebed van weinig betekenis is. Het gaat te keer tegen de geestelijkheid en beschuldigt inzonderheid Kardinaal Stefan Wyszynski, Aartsbisschop van Polen van het opwekken tot "onverdraagzaamheid" en het scheppen van tweedracht in het land tussen gelovigen en niet-gelovigen.

Terwijl het blad toestemt dat de beschuldiging van de kerk van middeleeuwse praktijken" misschien wat sterk is, wordt gezegd dat religieuze grond zeer vruchtbaar is voor de vruchten van "duisternis en achterlijkheid".

Het herderlijk schrijven, dat getekend was door de Kardinaal en de 64 andere Poolse Bisschoppen, werd gepubliceerd niettegenstaande de bezwaren van de regering.

Het riep de Poolse Katholieken op om in de tijd die aan het Pinksterfeest voorafgaat door het gehele land een gebedscampagne te organiseren om de verspreiding van het atheisme te bestrijden.

(ICM)

JEUGD FESTIVAL CONTRA ESTLANDSE CHRISTENEN

Naar uit Moskou wordt bericht zal het zomer-festival van de Communistische Jeugdorganisatie (Komsomol) in de Estlandse Sowjet Republiek gewijd zijn aan "de worsteling van de organisatie tegen de invloed van kerkmensen".

Radio Moskou heeft toegestemd dat de dominees "maar al te veel succes hadden gehad" met de jeugd in Estland. Gezegd werd dat jonge mensen "naar de kerk werden getrokken, inzonderheid voor de zogenaamde belijdenis-plechtigheden, die "zeer pompeus" zijn en de jeugd aantrekken door een pronkerige belangstelling voor het individu".

"Het individu" zei de radio, "begrijpt niet direct dat hij dan en daar wordt opgeroepen om zijn deelname in het sociale leven op te geven ten gunste van wat uiterlijke praal".

Radio Moskou zei dat de jeugd organisatie zijn Zomer Festival in 1957 had opgezet om de aantrekking van de belijdenis plechtigheden te bestrijden.

De Radio beweerde dat het Festival er in de eerste drie jaar in geslaagd was het aantal jonge mensen dat belijdenis deed in de Estlandse kerken met 50% te verminderen. De uitzending werd besloten met een opwekking tot de leden van Komsomal om een grotere activiteit te ontwikkelen om de Estlandse jeugd er toe te brengen de Godsdienst op te geven.

(ICN)

Had ik me maar...

Een mens kan altijd iets leren van de ervaringen die hijzelf of anderen hebben meegemaakt. En een ieder van ons heeft wel eens de verzuchting geslaakt "Had ik me maar...."

Zo ging het ook met Mr. U. te C. die in een paar maanden tijd de dokters-rekeningen zag oplopen tot over de $ 600.00. Eerst kwam z'n zoontje in het ziekenhuis voor een blindedarm-ontsteking. Dokters-rekening $ 120.00. Een paar weken later werd Mrs. U. ziek en moest een operatie aan de nieren ondergaan. Dokters-rekeningen $ 275.00. En nog een paar maand later lag Mr. U. zelf in het ziekenhuis met een gebroken wervel. Dokters-rekeningen $ 225.00.

Is het een wonder, dat Mr. U. toen de verzuchting slaakte "HAD IK ME MAAR VERZEKERD TEGEN OPERATIEKOSTEN VOOR $ 7.50 PER KWARTAAL BIJ DE CHRISTIAN REFORMED CHURCH CO-OPERATIVE MEDICAL AND HOSPITAL SOCIETY", dan waren al deze rekeningen betaald geworden.

Bent U ook nog niet verzekerd tegen Operatiekosten, laat de ervaringen van Mr. U. U dan iets leren en vraagt nog heden ons uitvoerig inlichtingen-boekje.

CHRISTIAN REFORMED CHURCH CO-OP. MEDICAL & HOSPITAL SOCIETY — BOX 473 — HAMILTON, ONT.

Zend ons per omgaande inlichtingen over uw verzekeringsplan.

Naam ....

Post-adres ....

Geef Uw

ADRESVERANDERING

steeds tijdig op aan de administratie van Calvinist-Contact.

ABONNEMENTSFORMULIER

Hierbij geef ik op als abonné van Calvinist-Contact

Naam ....

Post-adres ....

....

Aangebracht door: ....

Naam ....

Post-adres ....

....

Aanbrengpremie: ....

Zendt dit formulier met het abonnementsgeld ad $ 4.00 in cash/money-order/cheque (bij cheque 15¢ extra voor bankkosten) naar "Calvinist-Contact", Box 312, Station B, Hamilton, Ont.

Aan:

Calvinist-Contact, Box 312, Stat. B, Hamilton, Ont.

ADRES VERANDERING

NIEUW ADRES:

Naam ....

Post-adres ....

....

....

OUD ADRES:

....

....